



行政院衛生署八十八年度委託研究計畫

臺灣產中藥材資源之調查研究(七)金門縣藥用植物資源之調查報告

委託研究成果報告

執行機構：私立中國醫藥學院

計畫主持人：謝文全

研究人員：陳忠川、謝明村、邱年永、柯裕仁

執行期限：87年1月1日至88年6月30日

# 臺灣產中藥材資源之調查研究(七)

## 金門縣藥用植物資源之調查報告

### 目 錄

中文摘要 .....	i
英文摘要 .....	ii
第一章 前言 .....	1
第二章 金門縣環境概述 .....	3
第一節 金門縣建置沿革 .....	3
第二節 地理與地形概況 .....	4
第三節 地質概況 .....	4
第四節 土壤概況 .....	5
第五節 氣候概況 .....	6
第六節 水源概況 .....	7
第七節 植物生態 .....	8
第三章 金門縣植物調查史略與研究機構之考察 .....	12
第一節 金門縣植物調查史 .....	12
第二節 金門縣藥用植物研究單位之訪查 .....	13
第四章 調查研究方法與實施 .....	15
第一節 調查研究方法及步驟 .....	15
第二節 採集調查訪問記實 .....	15
第五章 調查各論 .....	18
第六章 調查結果討論 .....	129
第一節 金門縣產藥用植物分類統計分析 .....	129
第二節 金門縣產藥用植物之本草出典考查統計分析 .....	129
第三節 金門縣產有毒藥用植物之調查 .....	134
第四節 金門縣特有及稀有藥用植物 .....	147
第五節 金門縣民間驗方及用藥調查 .....	147
第六節 金門縣產植物性藥材價格及銷售量之調查 .....	151
第七節 金門縣值得開發的藥用植物 .....	152
第七章 金門縣特有藥用植物及藥材之藥用植物學考察 .....	158
第一節 金門縣自生植物：潺槁樹之藥用植物學考察 .....	158
第二節 金門市售一條根類藥材之藥用植物學考察 .....	161
第三節 金門市售海芙蓉藥材之藥用植物學考察 .....	166
第四節 金門市售一條龍藥材之藥用植物學考察 .....	167
第八章 結論 .....	173
參考文獻 .....	174
謝 辭 .....	181
附 錄 .....	182
自我評估表 .....	192

## 臺灣產中藥材資源之調查研究(七)

### 金門縣藥用植物資源之調查研究

計劃主持人 謝文全

執行單位 中國醫藥學院

#### 摘要

金門縣隸屬於福建省，位於閩南沿海的廈門灣內，包括金門本島、烈嶼、大膽、二膽等十六個大小島嶼，與臺灣本島之間隔著 227 公里的臺灣海峽。

由於緊鄰中國大陸，金門自然環境的氣候、地質、物種特徵，如同其人文環境一般，與大陸華南，特別是閩南地區較為相似。而就植群種類而言，由於地理上之距離，金門的植物種類相對於臺灣本島所自生者有其特殊處自不待言。

金門於 1992 年 11 月結束四十多年來的戰地政務，臺、金兩岸人民終於得以自由進出，而學者、專家遂逐漸地更有機會前往該地區進行各學術領域的調查與研究。本研究所對金門縣藥用植物資源調查原即極感興趣並認為是極有意義的課題，基於此機緣，乃自民國 86 年 6 月開始進行資料蒐集、實地調查、訪問、文獻考察等工作，歷經兩年，在金門本島、烈嶼已開放地區，自海岸、平野至山區之田野調查、採集、訪問和探討，完成本研究論文並統計歸納如下：

1. 金門縣藥用植物經調查統計，計有 7 門、207 科、762 屬、1230 種。
2. 金門縣產藥用植物收載於歷代諸家本草者，計有中國藥材 410 種，分別隸屬於 443 種藥用植物。
3. 金門縣產有毒藥用植物，具較明顯毒性者有鳳尾蕉等 87 種。
4. 金門縣特有藥用植物，計有白鼓釘等 12 種；稀有藥用植物，計有白

鼓釘等 24 種。

5. 金門縣民間驗方及用藥調查，計由陳振全先生等六人提供 38 則驗方，收錄於本論文，以供臨床學者研究。
6. 金門縣藥用植物藥材價格及銷售情形，經調查、統計、整理計有一條根等 9 種，分屬於 16 種藥用植物。
7. 金門縣值得開發之藥用植物，經評估有潺槁樹等 10 種，提供衛生署、農業試驗、發展單位、農民及相關業者參考。
8. 金門縣特有藥用植物及藥材經進行藥用植物學考察者計有潺槁樹等 4 類。

關鍵詞：金門縣，藥用植物，中藥材，資源調查

**INVESTIGATION AND STUDY ON THE RESOURCES  
OF CHINESE CRUDE DRUGS IN TAIWAN (VII)  
INVESTIGATION REPORT OF MEDICINAL PLANTS  
RESOURCES IN KINMEN COUNTY**

**WEN-CHIUAN SHIEH**

**CHINA MEDICAL COLLEGE**

**ABSTRACT**

Kinmen County which belongs to Fukien Province, locates in Amoy Bay by southern Fukien sea-shore. The county consisted of 16 small and large islets including Kinmen , Leiyu , Tatan and Ertan , etc. Between Kinmen and Taiwan isalnd , there is a 227 Kilometer-wide Taiwan Strait.

Being in the neighborhood of Mainland China, the natural environment of climate , geology , species characters of Kinmen as well as her human environment are much similar to that of the Southern China , especially the Southern Fukien area. Therefore, if we focus on the botanical species, and compare the endemic plants of Kinmen and Taiwan, due to geographical distance and separation, some specific deviation do exist.

After the removing of Civil Administration In The War Zone at Kinmen for over 40 years in November of 1992, people of both shores of Taiwan and Kinmen consequently were able to get in or out Kinmen freely thereafter. And for the scholars and specialists, this release provides them more opportunities to research and investigate in various academic fields at this region.

Investigation and study of the medicinal plants in Kinmen was originally a very interesting and meaningful topic for our Institute. Based on the above-mentioned change and opportunity, we started to collect the relative data and carried out a series of field works and papers review for the project.

After local investigation, collection, visiting and research from coasts, plains to mountains in the terra released to public in Kinmen and Leiyu islets for 2 years, we finished the project and resulted in the aspects of statistics and classification as outlined below:

1. The medicinal plants grown in Kinmen County can be classified into 6 phyla, 207 families, 762 genera and 1230 species.
2. Among these medicinal plants grown in Kinmen County and recorded as crude drug in various Pentsa'o throughout the ages, there were 410 Chinese medicinal materials and were attributed to 443 species of plants.
3. Of the poisonous medicinal plants grown in Kinmen County, there were 87 species, such as *Cycas revoluta* THUNB. etc. with comparatively conspicuous toxicity.
4. From the results of our study, we found that there were 12 species, such as *Polycarpaea corymbosa*(L.) LAM. are special endemic plants, as well as other 24 species like *Polycarpaea corymbosa*(L.) LAM. are rare plants grown in Kinmen County.
5. Through visiting and interviewing 6 local people, including Mr. Chen, Cheng-Chien et al, 38 experienced herbal medicinal formulae were collected and recorded for clinical reference.
6. Sixteen species of 9 kinds of local-produced herbal medicinal materials such as I-Tiao-Gung (Single Root) etc. were found in the market of Kinmen County. The name, price, and rough sales of the crude drugs were listed after investigation.
7. After evaluation, we proposed that there are 10 species of the medicinal plants grown in Kinmen, such as *Listea glutinosa* (LOUR.)C.B. ROB. etc. are potential and worth developing for relative organization, farmers, and industries' reference.
8. Among these unique medicinal plants and medicinal materials grown or produced in Kinmen County. 4 kinds, such as *Litsea glutinosa* (LOUR.)C.B. ROB. etc. were chosen for further studying in pharmacobotany

Keywords: Kinmen County, Medicinal Plants, Chinese Crude Drugs, Resources Investigation

# 臺灣產中藥材資源之調查研究(七)

## 金門縣藥用植物資源之調查研究

中國醫藥學院 中國藥學研究所

謝文全 陳忠川 謝明村 邱年永 柯裕仁

### 第一章 前言

金門縣隸屬於福建省，位於閩南沿海的廈門灣內，包括金門本島、烈嶼、大膽、二膽等十六個大小島嶼。金門島西北的古寧頭距離廈門島的何厝僅8公里，但和臺灣本島之間卻隔著227公里的臺灣海峽<sup>(1)</sup>。

由於緊鄰中國大陸，金門自然環境的氣候、地質、物種特徵，如同其人文環境一般，與大陸華南，特別是閩南地區較為相似，而就植群種類的相似性而言，根據以往植物學家的調查報告指出，金門的自生維管束植物中，有98.7%之屬(genera)亦同時分布於中國大陸；相對分布於臺灣者為97.7%；分布於琉球者為90.0%；而分布於日本者僅為83.3%，顯示其相似性隨距離而疏遠。因此，金門的植物種類相對於臺灣本島所自生者，有其特殊處自不待言<sup>(2)</sup>。

由於臺海兩岸政治與軍事長年的對峙，金門自1949年以來至今仍為防務的最前線，因此，以往金門植物的調查研究工作限於諸多管制，大多是短期、片段和局部性的，對藥用植物資源的調查研究亦然，僅本校及本所師生曾利用服役期間或隨團參訪、勞軍之際匆匆進行，因此不免有難窺其奧之憾。

本校及本所自設立藥用植物學科(組)以來，在先恩師甘偉松教授之領導下，對本土藥用植物之調查研究不遺餘力，堪稱首開本土藥用植物學系統化研究之先河，40餘年來調查之足跡遍及本島及外島地區，近年來更接受行政院衛生署委託，執行「臺灣產中藥材資源之調查研究」，迄八十七年六月前已先後完成臺灣本島各縣市之藥用植物資源調查報告，僅餘外島之金門縣及連江縣尚待進行更進一步之資源調查。

隨著兩岸情勢的漸趨緩和，金門終於於1992年11月結束四十多年來的戰地政務，並於次年年初開放觀光，使得臺、金兩岸人民得以自由進出，而學者、專家遂逐漸地更有機會前往進行各種學術領域的調查與研究。因此，深入地去瞭解金門縣藥用植物資源乃成為本所極感興趣並認為極有意

義的課題。

近年來，由於發現大部分的合成藥物都有副作用，因此先進國家在藥品及保健品的研究開發上漸又回歸趨向於天然植物，以求取安全而經濟的醫療保健原料。我國對醫藥運用的歷史悠久，在本草藥用植物的應用上已累積數千年豐富而寶貴的經驗與知識，此對醫藥資源的開發十分有利。而金門因地理、氣候等因素迥異於臺灣本島，因此寄望於本縣藥用植物資源的調查研究結果，能成為日後建立國家藥用植物資源庫之參考，並有助於國內相關產業研發藥品及保健食品之依據。而對於有潛力的藥用植物若能加以有效的開發，確定效能，提昇國產中草藥之品質及產量，就經濟層面而言，亦可有效降低對大陸產中草藥材進口之依賴性，節省巨額外匯支出。另一方面在我國積極爭取加入關貿總協(WTO)之際，也能提供值得開發的高經濟作物給農民栽種，發展精緻農業，亦可減少加入 WTO 後對國內農業之衝擊，提高農民收益，繁榮農村經濟，促進社會安定。



## 第二章 金門縣環境概述

### 第一節 金門縣建置沿革

金門位居閩南海上，原名「浯洲」、「仙洲」。北有小嶼，西北有大嶼，西南有烈嶼諸島。明 洪武 20 年，在島上構築城池，因其形勢「固若金湯，雄鎮海門」，取名「金門城」，從此乃為定稱。又有浯江、浯島、滄浯諸別稱。

明初，金門乃屬同安縣，因其為漳、泉門戶，而成海盜，倭寇覬覦之地，朝廷為保此東南要塞而設兵防備，從此金門成為海疆重鎮，但亦難免兵災烽火。到了明末，鄭成功、魯王先後來到金門，鄭成功在與清廷對抗的 18 年間，北伐南京，以及後來從荷蘭人手中收復臺灣，莫不以金門為基地。

鄭成功與清廷周旋期間，金門時為鄭氏所有，時為清兵所據。清 康熙 年間曾下達遷徙令，令島民全數遷居內地，直到臺灣入清版圖，島民才獲准重返家園並重建之。有清一代，金門仍屬同安縣。

民國肇建，旅居新加坡的金門僑民向政府陳情設縣，因此金門在民國 4 年獨立為縣，仍保有都保鄉制。民國 24 年，金門試行地方自治。民國 26 年七七事變，對日抗戰，十月份大、小金門均淪陷，迄民國 34 年大戰結束，金門才重返祖國懷抱。

民國 38 年國民政府自大陸撤退，國軍駐守金門，38 年 10 月 25 日金門島上爆發「古寧頭大捷」一役，使局勢轉危為安，經過此役，使中共暫消渡海進犯臺、澎的念頭。其後 43 年的「93 砲戰」、47 年的「823 砲戰」、49 年的「617 砲戰」、「619 砲戰」，以及持續將近 20 年「單打雙不打」的砲戰，金門一直是重兵防守，成為臺灣本島的最前哨。

民國 45 年 7 月 16 日，金門開始實施戰地政務體制，迄 81 年 11 月 7 日終止，並解除戒嚴，軍民分治。82 年底選舉出第一屆民選縣長，83 年春選出第一屆縣議員，金門於焉邁向地方自治的新里程碑。

金門目前總人口約四萬六千餘人（不含駐軍），目前縣轄行政區劃分為 3 鎮 2 鄉共 5 個鄉鎮（如圖 2-1），下轄 35 個行政村里，163 個自然村。金門縣疆界如表 2-1。

3 鎮：金城鎮、金湖鎮、金沙鎮（均在金門本島）

2 鄉：金寧鄉（在金門本島）、烈嶼鄉（小金門）<sup>(1,3)</sup>

## 第二節 地理與地形概況

金門縣位於福建東南沿海的九龍江口外(圖 2-2)，包括金門本島、烈嶼、大膽、二膽等 16 個大小島嶼，總面積約為 178.956 km<sup>2</sup>，(扣除目前中共統治的大嶼、小嶼、角嶼三島外，面積為 150.456 km<sup>2</sup>) (如表 2-3)，縱距為 28.50 km，橫距為 39.05 km<sup>(4)</sup> (如表 2-4)，內捍漳廈、外制臺、澎，位處北回歸線以北，與台中、彰化的緯度相當，與臺灣相距約 150 海浬(圖 2-3)。

金門本島形似銀錠，中部狹窄，東西兩端寬廣，東端略勝西端。全島東西向約 20 km，南北向最長處在東端，約 15.5 km。中部狹窄處僅 3 km。或謂形似啞鈴。烈嶼(小金門)在金門本島西南，中隔海峽，最狹處約 2 km，島形東北寬而西南窄，縱橫兩端相等，皆約 6 km。

金門本島山脈，除主峰太武山海拔 253m 外，無其他高山峻嶺，島東之鳳山，塔山、鵲山，南之雙山、長安山、菽萑山、豐蓮山、太文山、獻臺山，西之茅山，東北之虎山、獅山、金山僅為大小起伏之丘陵地。古寧頭 安岐間之一片平坦臺地，則為沖積地之標準地帶，尚義、菽萑山沿海一帶之斷崖，則為丘陵被侵蝕之壑地地形。東半島東南部之一片沙坵地帶(北起內洋，南迄白龍溪)及西半島之古崗湖，亦為地形上特有之現象。金門本島疆界如表 2-2。

烈嶼島上亦多為大小相間之丘陵地，有麒麟山、吳山、西山、牧山、湖山等。麒麟山主峰海拔 190m，山地約佔全島十分之七，東北較高，而西南平緩。有西路溪、南塘溪，流量短少，平時多涸。島之南部有大膽、二膽諸島，西北角有獅嶼，東北角有十八羅漢礁石，羅列於大、小金門之海中。大膽有南北二山，中間低凹，如沙汕之連接二山也<sup>(1,3,5)</sup>。

## 第三節 地質概況

金門本島之地質以中生代之花崗片麻岩為基盤岩石，其侵入時代為中至上侏羅紀，而變質時代則下為白堊紀，基盤岩石中並穿插有多種酸性至基性岩脈或小侵入岩體，主要分布於東部之太武山及沿海岸露出之高地。

金門本島之中部至西北部在古地形上為一低窪地帶，在第三紀末時金門島尚與大陸連成一體，於是由閩南花崗岩山區沖刷而下之沉積物，即堆積於島之較低窪地區，也就是今日島上之中腰部分，所以自第四紀初期以後金門島上不斷有陸相沉積物之堆積，其最大厚度約一百公尺。覆於花崗片麻岩體上沉積物可分為三個地層，最下層不整合於片麻岩上者為金門層，中層為紅土礫層，最上層為現代沖積層，含海濱沉積物。而在金門層

沉積之後，可能有火山活動而噴出玄武岩流。

花崗片麻岩為本島最古老之岩層，連帶少數脈狀之偉晶花崗岩、煌斑岩及石英脈等所貫穿。可分黑雲母花崗片麻岩及角閃石二種，此岩體主要分布於東北部沿海岸，構成獅山、五虎山、虎螺山、天摩山、五龍山及官澳等之部份高地；於東南沿海岸自田浦、復國墩、溪邊、岸上至料羅一帶之高地；於西南部沿海岸水頭、塔山、蜈蚣山、古崗、大帽山、翟山、赤山一帶。

更新層覆於花崗片麻岩體上者，為更新層之沉積物堆積。由下而上概略可分為：(1) 磁土層：分布於料羅至新頭一帶海岸及尚義、岳飛崗。(2) 砂礫層：尚義附近出露，係經長期搬運所致。(3) 白沙岩層：出露於東村、新塘一帶，底部間雜石英質粒岩；出露於尚義斷崖中，上部為紅土所覆蓋，下為磁土層，其成分為白色石英沙含黑色礦物，排列整齊，成水平狀；出露於昔果山附近乾溝中，地表上層有鋁土層，厚約 30 cm；其下有紅土礫石層，厚約 1-2m；再下有白砂岩層，厚約 1m。(4) 含鐵質結核層：出露於新塘、料羅、白龍潭、新頭、尚義、岳飛崗、白乳山等處地表，成長圓形或枝狀結核，表面有時光滑，其顏色為赭紅或黑紅色。(5) 礫石層：於尚義斷崖可見多處露頭。(6) 鋁土層：於本島中西部之后盤山、雙乳山、珠山、乳山、榜林、埔後等低緩丘陵地帶，紅土層下出露鋁土層。因表土受侵蝕作用而零星散佈，呈黃褐色或紫色，部份有氣孔構造，孔中有淺黃色粉狀物。(7) 紅土層：遍布全島，顏色可分深紅、棕紅、淺紅等，地質疏鬆，內含石英、礫長石等，間雜礫石或鐵礦、鋁土等。(8) 現代沖積層：溪谷兩岸，海濱及斷崖之窪地等石英砂之堆積均屬之。

本島之侵入岩分布面積不廣，皆作脈狀侵入於花崗岩中，主要有：(1) 偉晶花崗岩：常見於五虎山、獅山、峰上、田浦、料羅、古塔、夏墅...等各處高地。(2) 煌斑岩：常見於五虎山、獅山、峰上、田浦、料羅、古塔、夏墅...等各處高地。(3) 石英脈：在全島各處高地均有石英脈露出。金門本島地質如圖 2-4。

在烈嶼島，花崗片麻岩主要露出於東半部麒麟山丘陵及南半島東岡和貴山海岸一帶，在基磐之上有金門層和紅土礫層及現代沖積層之沉積，部份地區亦常見由花崗片麻岩原地風化生成之殘積紅土。

在烈嶼南半島，玄武岩熔岩流披覆金門層之上，覆蓋陽山至大山頂一帶及青岐海岸的大部份地區<sup>(1-3,5)</sup>。

#### 第四節 土壤概況

金門之土壤概以砂土及裸露紅壤土為代表，前者沙層厚，保水、保肥

力均差；後者表土薄，酸性重，腐植質極少，僅宜經濟價值較低之耐旱性雜糧作物之生產，歷年來縣政府不斷投資補助客土改良，推廣綠肥作物，並鼓勵施用有機質肥料，對土壤肥力之增進效益甚大。

金門縣農試所為進一步瞭解土壤之肥力狀況，俾供日後訂定各耕區土壤肥料施用量之標準，同時對酸性較重之土壤亦研究石灰施用量以校正之，使充分發揮土壤肥料之效用而提高農作物單位產量，從民國六十一年開始由農復會補助經費，臺灣省農業試驗所技術支援，曾進行該縣土壤肥力調查測定工作。

該土壤質地測驗結果顯示，全縣土壤概屬粗質地(壤質砂土)，佔 92.23% 以上，沙質壤土佔 2.36%，壤土佔 1.35%，粉沙質壤土佔 1.11%，沙質粘壤土佔 2.79%，其中烈嶼鄉土質稍佳，有 6% 左右屬於壤土。(如表 2-5)

土壤反應顯示全縣土壤有 85.76% 以上屬於酸性土壤。強酸性土壤佔 42.36%、中酸性土壤佔 43.40%、中性土壤佔 9.73%、微鹼性土壤佔 3.75%、鹼性土壤佔 0.73%、未測土壤 14.31%。(如表 2-6)

全縣土壤有機質含量偏低，其中含量極低者 (<1%) 佔 86.32% 以上，以鄉鎮而言，含量極低者有金寧 (97% 以上)、金沙 (90% 以上)、金湖 (92% 以上) 等鄉鎮，平均每公頃低於 1% 之含量；全縣有機質含量中等者甚微，平均僅 0.27%；含量高者完全缺如。(如表 2-7)

土壤有效磷含量，全縣之平均稍高 (每公頃超出 115 公斤以上)，約 66.72% 以上，可能由於地區氣候乾燥，雨量稀少，土壤磷肥流失較少之故。其中金城地區含有效磷稍高者 (>115 Kg/HA) 平均在 81% 以上；金寧則有 66% 以上。(如表 2-8)

土壤有效鉀之含量，一般平均較低 (46-105 Kg/HA)，約佔全縣土地之 54%，除金城、烈嶼土壤含量較適宜外，金寧、金沙、金湖等地區均偏低，尤以金寧地區平均含量低者有 77% 以上<sup>(6)</sup>。(如表 2-9)

## 第五節 氣候概況

金門、烈嶼位於大陸邊緣，夜涼晝熱，雨季在四月到八月，年雨量約 1000 公厘，而年蒸發量卻高達約 1700 公厘，年均溫約 20.8°C。它的氣候受到大陸東南地區和中國沿岸流(寒流)的影響，冬季乾冷、春季多霧。夏季雖有西南氣流和颱風帶來較多的雨水，卻因為強烈的蒸發，以及島嶼蓄水能力不佳，而常常處於缺水的窘境，這是金門地區旱作較為盛行的主因。

受到東北方來的中國沿岸流影響，金門地區二月海水表層均僅有 14~16

°C。八月海水表層受到來自南海的西南季風漂流的影響，均溫升高為 27~28°C。一年之中，不論是水域或陸域的低溫季節，都較臺灣的為長。農、魚養殖的水文、氣候條件相對不佳。

表 2-10 為金門縣各項氣候要素的長期平均值<sup>(7,8)</sup>。

## 第六節 水源概況

金門島幅員不大又無高山，溪流多短小且水淺，因河床坡度小，流量也不大，河川的堆積作用較盛。較重要的溪流有：

- (1)金沙溪：發源於北太武山西南麓，流經約一公里之山谷，至高坑附近進入平地，再向東北流經斗門、沙美，匯合後水溪注入金沙港。
- (2)後水溪：金沙溪東側支流，上游支流有二，南支發源於太武山東麓及鵲山北側；北支發源於美人山西側。二支流在陽宅附近會合後，流經後浦頭、蔡厝間窪地，至沙美附近匯合金沙溪。
- (3)山外溪：主源有二，分別發源於北太武山南麓及埕下附近，兩支流會合於山外以南，下游向南流至新頭、料羅間入料羅灣；下游流經磁土區，又稱白龍溪。
- (4)前浦溪：又稱田浦溪，發源於北太武山東北，東流經埕下、前浦、鵲山南麓，東沙尾、內洋、大地，至田浦許白灣入海。
- (5)浯江溪：西半島最長的溪流，有三源：(a) 源出昔果山，(b) 董林溪源出雙乳山，(c) 後垵溪源出上後垵，三源會合後流經城區南面，從夏墅港流入金門灣。

金門本島天然湖泊今僅餘古崗湖、陽明湖等，面積都很小，水量不豐。國軍駐守後，因飲水、灌溉及戰備之需要，歷年來以兵工開挖了許多人工湖泊（水庫），目前人工湖泊較重要的有：

- (1)太湖：在新市以東，攔山外溪蓄水而成。匯聚太武山東北麓水流，水庫面積廣達 36 公頃。
- (2)慈湖：攔古寧港而成。
- (3)茶湖：攔後水溪蓄水而成。
- (4)田浦水庫：攔前浦溪蓄水而成。
- (5)陵水湖：在烈嶼 雙口

在金門本島，地下水蘊藏量以西半島較豐，水質亦佳；東半島地下水蘊藏量較少，尤以東北區地下水源最為缺乏，並有部分地下水鹽化已相當

嚴重。在金門地區，農田的灌溉概以地下水為主<sup>(1,3,5)</sup>。

## 第七節 植物生態

金門過去是個到處水澤，氣候極適宜森林生長的海島，可惜明朝以後，由於倭寇，鄭成功北伐、攻臺造船，以及清代兵災，加以居民取薪砍伐，而演變為日後之童山濯濯，滿目荒蕪。不過，自國軍駐守以後，由於軍民長期努力造林、綠化的成果，金門現今已是到處蒼鬱蒼翠，創造了一項不太可能的奇蹟。

金門的原生植群目前概已被破壞殆盡，僅在太武山區、濱海地區及村落公有地，或因到達較不易（如防區、雷區等），或因風水之需，尚保留小面積較少破壞之植群。這些植群主要為由潺槁樹、朴樹、魯花樹、刺裸實、黃連木、胡頹子、雀梅藤等所形成之多刺灌叢，高度概在10m以下。

在自生樹種中，以潺槁樹之分布最廣、蓄積量最高，且天然下種、更新情形良好，萌蘖性佳，耐旱、抗病蟲性亦強，雖稱不上為良材，但因適應性強，繁殖容易，實為值得廣植的優良綠化樹種。

大抵來說：金門之植群有以下特性：

- (1) 木本植物所佔的比例甚低。金門種子植物之生活型，以地表植物最佔優勢，其次為灌木植物，此種現象除一方面係受氣候之左右外，先民的砍伐也是主因。
- (2) 有棘刺的植物遍布。除受氣候乾旱之影響外，另一重要的影響因子，當係受選擇性的人為伐採及動物（牛、羊等牲畜）攝食所致。
- (3) 由於土壤水分不足，原生植群之高度甚矮，亦幾無層次之分化。而氣候因子對植物的影響，表現在葉子上的特徵，則為葉面積減小、角質層極為發達。
- (4) 通常蕨類是喜濕、好溫暖的植物，因此生態學者常用蕨類商數來表現一地區適宜植物生長的指標。金門的蕨類商數甚低，僅為1.037（臺灣為3.64），同時也無蘭科植物，也少見其他著生植物，再次顯示氣候乾旱對金門植群的影響。

金門往昔的沼澤已幾為風沙所淹沒，目前僅餘的少部分沼澤地，多為人工湖或掘塘所形成，其植群亦頗為特殊，以馬蓼、田蔥、布袋蓮、睡蓮、蘆葦、水燭等為主，提供了水鳥的最佳棲地。

在村落附近的植群，則以銀膠菊、豬草、賽葵、臭杏、珍珠蒿、艾草、蓖麻等佔優勢。而銀膠菊在最近十餘年來，族群擴大的趨勢極為明顯。

除以上所述之植群外，更大部份為農耕地或廢耕地之植群。由一至二年生的草本植物佔優勢。主要的種類有：毛馬棘、薺、臭濱芥、馬唐草、加拿大蓬、細葉涼喉茶、香附子、鴨舌癩、苦滇菜、埃及指梳茅等，隨著一年四季時序之變化，呈現不同的景觀。

根據以前學者專家的植物調查，目前已經鑑定的金門自生及少數已馴化的維管束植物種類總計有 94 科 299 屬 427 種，唯尚有部份植物因資料缺乏，尚未予以鑑定。在探討金門之維管束植物種類及其在鄰近地區之分佈上，有以下幾點結果：

- 一、在總數 427 種之維管束植物中，蕨類計 14 屬 17 種；裸子植物計 1 屬 1 種；雙子葉植物計 214 屬 289 種；單子葉植物計 70 屬 110 種，而木本植物僅約佔全部種類之 1/6 左右。
- 二、在金門之自生植物中最大九科所含之屬種數中，其中以禾本科的種類最多，具 44 屬 69 種，佔屬的 14.7%，種的 16.6%。而此九科所含之屬數佔全部屬的 47.2%；佔全部種數的 48.5%。
- 三、金門維管束植物之種屬比為 1.43（臺灣為 3.09，全世界則為 18.00），植物之發源與分佈，常有其中心，由此向外擴展和分化、種化，故血緣較近之種類，其分佈上亦較接近，金門植物之現況顯係遭受相當程度干擾後之結果。
- 四、在 299 屬中，臺灣可能不產者有粗毛扭扣草屬、白鼓釘屬、擬漆姑草屬、刺苞果屬、地巴拉屬等五屬。
- 五、在 427 種植物中，臺灣可能不產者有潺槁樹、星毛鴨腳木、福建六道木、黑面神、鹽膚木、羊角拗、白鼓釘等 16 種。
- 六、將金門之自生維管束植物與鄰近地區比較的結果，發現：
  1. 與中國大陸之關係最為密切，此當為地緣接近之故，有 98.7%之屬之植物亦見產於大陸。
  2. 分佈於臺灣者亦達 97.7%，僅有五屬未見發表於臺灣，其相似性次之。
  3. 同時分佈於琉球者佔 90.0%，而分佈於日本者佔 83.3%，顯示其相似性隨距離而漸遠。
- 七、金門之植物種類雖與臺灣幾具所有之共通屬，然實際上植群組成之差異性甚大，如殼斗科(Fagaceae)在臺灣為相當重要之一科，約產七屬五十餘種，然在金門則迄今未發現過自生種，鄰近之琉球地區亦產有三屬六種，其缺乏殼斗科之原因，據專家推測為：
  1. 先民濫伐利用殆盡。

2. 一度曾發生的地層下降所造成殼斗科植物種類之滅絕。
3. 由於其果實較大，無法借風或鳥類散播再度入侵。後者亦可解釋金門亦乏其它大果實植物種類之原因。

八、金門之植物種類另一與臺灣差異甚大者，為樟科之潺槁樹。本種為目前金門自生木本植物中蓄積量最豐者，惟在未移植前從未見產於臺灣。餘如金門之禾本科植物約產 69 種，佔總數之 16.7%，而禾本科僅佔臺灣植物種類之 7.57%。

有鑑於居民常為風沙所苦，民國以來，民間曾多次造林，惜或因種植失敗，或因住民墾田及燃料之需而濫伐破壞，終至於無成。民國 39 年以後，國軍駐守，加強綠化才有今日之綠意盎然。目前全區森林之總面積達 5935.49 公頃（佔陸地面積之 39.8%），總蓄積量 432670 立方公尺，其中針葉樹佔 12.47%，闊葉樹佔 87.51%，歷年造林之樹種包括木麻黃、松類（琉球松、溼地松、馬尾松等）、相思樹、樟樹、光臘樹、大葉桉、檸檬桉、烏柏、楓香、麻六甲合歡、大葉桃花心木、竹類（綠竹、麻竹）、果樹（龍眼、梨、檬果、番石榴、柑橘、柳丁...）等。在樹種上以木麻黃佔 57% 為最多，其次為相思樹、松類及桉樹類等。

目前歷年來在荒山、荒地、路旁及營區所種之林木，不但已達到綠化、防風、定沙之目的，同時亦成為金門觀光的重要資源之一。

由於以下原因，金門林務所自民國 67 年起，開始以林下栽植的方式實施林相更新的工作：

- 一、以保安功能而言，部份木麻黃已呈衰老現象，亟需加以更新。
- 二、原先所植之樹種不具有太高之木材價值，有待加強高經濟價值樹種之更新。
- 三、從生態系保育而言，外來樹種大量引種，嚴重威脅了金門原生植物相的分布，改變其原來的植群組成，干擾了原有的生態系。
- 四、以生態系的安定性而言，若造林樹種僅侷限於少數幾種，大面積的純林，種歧異度甚低，由於食物網單純，常使病蟲害甚易蔓延。
- 五、以景觀美化而言，這些引進的樹種，不易襯托出金門的特殊風格。

目前金門已實施更新的林相達 902 公頃，行道樹亦已完成十四路段兩側，計達 142 公里，現在木麻黃林下種植光臘樹、樟樹、臺灣欒樹、楓香、



黑板樹、茄苳、黃槿、朱槿等，林下亦廣植南美蟛蜞菊，一則期待林下幼樹取代表退中的木麻黃，另則亦希望形成複層林景觀<sup>(1,2,3,7,9,10,11)</sup>。

### 第三章 金門縣植物調查史略與研究機構之考察

#### 第一節 金門縣植物調查史略

過去金門為軍事要地，由於交通不便，限制頗多等因素，對金門植物相做調查分析的研究者並不多，就目前所知者，整理如下：

- 一、民國四十六年，國立臺灣大學 劉棠瑞博士與莊燦賜博士曾考查，並採集三日，書成：「金門植物小誌」一冊，內載植物種類 115 種。
- 二、民國六十四年，中興大學 劉業經教授與歐辰雄講師等曾考查，並略做採集。
- 三、民國六十六年，本校（中國醫藥學院）邱年永技正與楊榮季學長曾發表：「金門藥用植物調查第一報」，共載藥用植物 71 科 219 種，其中栽培者 110 種，自生者 109 種。
- 四、民國六十八年，本校（中國醫藥學院）邱年永技正及陳珊峰與賴森賢學長再發表：「金門藥用植物調查第二報」，內載 45 科 90 種。其中栽培者 22 種，自生者 68 種。與第一報合計共 91 科 308 種。
- 五、民國六十九年，中興大學 劉業經教授、歐辰雄講師、呂金誠助教發表：「金門植物之初步探討」一文，內載自生之維管束植物 80 科 303 種，其中包含數種已馴化者。
- 六、民國七十年金門林務所編印：「金門樹木」小冊，內載民國四十年以前栽培或固有樹種 13 科 22 種；當時有樹木統計計 41 科 112 種。
- 七、民國七十二年，中興大學 劉業經、歐辰雄、呂金誠及嘉義農專 呂福原諸學者，於中華林學季刊發表「金門植群之研究」一文，文中指出，根據所採集到的標本推測，金門自生維管束植物約為 500 餘種，已鑑定的自生種含少數已馴化的維管束植物計 94 科 299 屬 427 種。其中蕨類植物計 11 科 14 屬 17 種；裸子植物僅一種，單子葉植物有 12 科 70 屬 119 種；雙子葉植物有 70 科 214 屬 289 種。
- 八、民國七十四年，中興大學 劉業經教授在國科會之專題研究報告中發表：「金門植被之調查研究」。
- 九、民國八十一年六月，金門縣政府及行政院農委會出版由現任縣政府農林課課長陳世保先生及中興大學 呂金誠教授收集資料，陳明義、歐辰雄、呂金誠諸學者撰文之「金門常見的綠化植物」，收載綠化樹種 27 科 44 種。

十、民國八十三年六月，金門縣政府及行政院農委會出版由現任縣政府農林課課長陳世保先生及中興大學 呂金誠教授收集資料，陳明義、歐辰雄、呂金誠諸學者撰文之「金門常見觀賞植物」，收載觀賞植物 38 科 51 種。

十一、民國八十四年，金門農業試驗所出版該所張金成所長及楊武都先生編著之「金門藥用植物圖鑑（一）」，收錄金門地區野生或栽培之藥用植物計 50 科 108 種。

十二、民國八十五年四月，金門縣林務所出版該所許寬所長及陳西村先生編著之「金門植物調查圖鑑①野生植物（一）」，收錄金門地區重要野生植物 60 科 120 種。

十三、民國八十五年八月，金門縣林務所再出版該所許寬所長及陳西村先生編著之「金門植物調查圖鑑②野生植物（二）」，收錄金門地區重要野生植物 48 科 100 種。

十四、民國八十五年，國立金門高級農工職業學校出版該校盧元培、許志仁、葉鈞培老師編著之「金門地區校園植物」，收載 84 科 180 種。

十五、民國八十六年，金門農業試驗所再出版該所張金成所長及楊武都技士編著之「金門藥用植物圖鑑（二）」，收錄金門地區野生或栽培之藥用植物計 63 科 110 種。

十六、民國八十七年，金門縣林務所 陳西村先生整理其歷年來深入性之植物調查記錄，作成「金門野生植物名錄」（未出版）一冊，收載 116 科，607 種植物。

除前述專家學者之研究外，當地中小學師生在參加科學展覽或科學教育之專案研究，亦做過不少植物之調查研究<sup>(10,12-21)</sup>。

## 第二節 金門縣植物研究單位之訪查

### 一、金門縣農業試驗所

位於金湖鎮 后壠 31 號，設有行政課、種苗生產課、作物課等單位，除后壠試驗所、后壠苗圃外，另有太湖試驗分場。

該所除一般作物，特種作物之研究、試驗外，近年來更積極從事藥用植物資源調查、育種、推廣栽培、商品化研發等工作，並設有藥用植物標本園及試種區，目前主要推廣之藥用植物為闊葉大豆（一條根）、馬氏濱藜（海芙蓉）、山藥及爵床<sup>(22)</sup>。

該所技士楊武都先生與前所長張金成先生曾於民國八十四年及八十六年間分別合著「金門藥用植物圖鑑（一）、（二）」二冊，並經行政院農業

委員會經費補助出版，二書合計收錄金門自生或栽培之藥用植物共 218 種<sup>(17)</sup>。

在我們歷次的實地調查中，曾五度拜訪該所，拜會現任所長許寬先生、技正兼課長李國榮先生、技士洪啟福、楊武都先生等，參觀該所的藥用植物標本園、試種區等，拍攝照片，並獲得許多寶貴的資料。

## 二、金門縣林務所

位於金沙鎮大洋村東山 31 號，設有行政課、經理課、造林課等單位。除該所園區外，另有鵲山、太武苗圃<sup>(11)</sup>。

該所陳西村先生與前所長許寬先生曾於民國八十五年間合著成「金門植物調查圖鑑：野生植物、(一)、(二)」二冊，並經行政院農業委員會經費補助出版，二書合計收錄金門野生植物 220 種，除少數幾種外，幾全為藥用植物<sup>(18)</sup>。

在我們歷次的實地調查中，曾四度拜訪該所，拜會現任所長張金成先生等，參觀該所苗圃所培植的藥用植物，拍攝照片，並蒙該所熟悉金門當地地理環境與野生植物生態的專家陳西村先生鼎力相助，多次的陪同我們進行田野調查與採集。

## 第四章 調查研究方法與實施

### 第一節 調查研究方法及步驟

#### 一、資料蒐集

本研究自民國 86 年 6 月開始，首先從中央圖書館、網路等處著手蒐集地圖及相關文獻等基本資料，以作為參考。並藉由地圖及有關資料確定研究範圍。

#### 二、實地調查

- (一)前往金門縣各鄉鎮作全面性的實地調查，調查範圍以金門本島及烈嶼(小金門)為主。由於金門仍為軍事要地，軍事駐地、防區、雷區等地非在本調查範圍內，但本調查仍涵蓋海濱、溼地、水庫、村落附近、平野、山區等。
- (二)對實地調查所得藥用植物逐一登記並攝製幻燈片作為紀錄，便於二度確認。對於稀有藥用植物則不在影響其生態下，採集並製作臘葉標本。
- (三)訪查縣內各鄉鎮採藥業者、青草店、中藥商、中醫院所，蒐集其販售種類、批發價格及使用情形、驗方等資料。
- (四)對於各單位如農試所、林務所等所設置供研究、教育、育種或觀光之用的苗圃、標本園等，所栽培的藥用植物的種類亦加以調查臚列。

#### 三、研究歸納

將調查所得依 Engler & Prantl System 自然分類法，依序排列並分類統計<sup>(23-26)</sup>。調查所得植物並加以考查其本草出典，以歸類其隸屬本草書名及藥材。綜合本區地理環境特性歸納出值得開發的藥用植物及列出需要加以保育、復育的特有、稀有的藥用植物，供各界參考。

### 第二節 採集調查訪問紀實

- 一、民國 86 年 9 月 9~11 日三天，由本所邱技正年永老師、張教授永勳博士、碩士班研究生柯裕仁陪同，由台中搭機前往金門尚義機場，於尚義、太武山山區、中山林、水頭、金城、太湖、料羅、古寧頭、慈湖、古崗等地進行採集、調查藥用植物，拍攝幻燈片等工作，紀錄藥用植物計 351 種。

- 二、民國 87 年 3 月 10~12 日三天，由本所邱技正年永老師、碩士班研究生柯裕仁陪同，由台中搭機前往金門，抵達後即驅車前往水頭搭乘至烈嶼(小金門)在該島上進行兩天半全島性之調查，並拜訪中藥行及村落耆老，訪問民間藥使用情況。紀錄藥用植物 256 種，大部分為農作物及春天生長之植物。
- 三、民國 87 年 7 月 15~17 日三天，由本所邱技正年永老師、博士班研究生謝雲忠、碩士班研究生柯裕仁、王麗珠、謝昀志陪同，由台中搭機前往金門，在當地並由林務所 陳西村先生陪同在金門本島進行調查，以南太武山山區及島南、島東地區為主，並拜訪縣政府農林課、農業試驗所、林務所及一條根(闊葉野大豆)栽培農戶等。記錄藥用植物 322 種。
- 四、民國 87 年 7 月 29~31 日三天，由本所邱技正年永老師、葉教授豐次博士、碩士班研究生柯裕仁、王麗珠、謝昀志陪同，由台中搭機前往金門，在金門本島進行調查，以島西、中部及太武山區為主，並拜訪藥材採集業者及中藥行。紀錄藥用植物 318 種。
- 五、民國 87 年 8 月 4~6 日三天，由本所邱技正年永老師、碩士班研究生柯裕仁、謝昀志陪同，由台中搭機前往金門，在金門本島及烈嶼進行調查，並訪問各鄉鎮中藥行及耆老，訪查民間藥及藥材之使用情況。8 月 4~5 日值奧都颱風襲臺、金門地區雖有風雨，仍照常進行工作，較為辛苦。在本島，以金城鎮、金寧鄉及太武山山區為主。紀錄藥用植物 341 種。
- 六、民國 87 年 8 月 12~14 日三天，由本所指導教授邱技正年永老師、張教授永勳博士、林教授文川博士、博士班研究生何玉鈴、碩士班研究生柯裕仁、朱明川老師、何世國醫師等，由台中搭機前往金門，在金門本島及烈嶼進行調查，調查範圍以環島公路、中央公路周圍之村落、山野、林內及太武山山區為主。紀錄藥用植物 311 種。
- 七、民國 87 年 8 月 18~20 日三天，由本所陳所長忠川博士、蔡教授新聲博士、闕教授甫仔博士、博士班研究生闕甫心、碩士班研究生柯裕仁、本所畢業之南投縣衛生局 黃課長昭郎碩士及嘉南藥理學院 林榮貴老師、楊政誠老師、王昭鈞老師、黃秀琴老師等陪同，由台中、台南分別搭機前往金門，在金門本島及烈嶼進行廣泛的調查，並拜訪農業試驗所、林務所及一條根栽培和推廣業者、中藥行等。紀錄藥用植物 332 種。本次考查重點包括對金門特有藥用植物進行組織培養及藥理研究之課題進行探討。
- 八、民國 87 年 9 月 21~23 日三天，由本所謝前所長明村博士、碩士班研究生柯裕仁、謝佳玲等陪同，由台中搭機前往金門，在金門本島及烈

嶼進行調查，並拜訪各鄉鎮中藥行、青草業者。紀錄藥用植物 294 種，攜回標本進行成分萃取者 3 種。

九、民國 87 年 12 月 29~88 年 1 月 1 日四天，由本所邱技正年永老師、碩士班研究生柯裕仁、汪維建、台中市藥用植物研究會常務理事鄭壯志醫師、林進文草藥師等陪同，由台北搭機前往馬祖在南竿、北竿進行調查，以對照並比較同屬福建省，地緣關係亦接近大陸之馬祖列島藥用植物資源與金門之異同。

十、民國 88 年 3 月 2~4 日三天，由本所邱技正年永老師、碩士班研究生柯裕仁、台中市藥用植物研究會常務理事許國暄醫檢師等陪同，由台中搭機前往金門。在當地，並由林務所 陳西村先生陪同，在金門本島進行調查，並拜訪中藥行、青草藥材行、一條根推廣業者。紀錄藥用植物 302 種，攜回標本進行成分萃取者 3 種。

## 第五章 調查各論

本縣藥用植物經調查統計結果，分別隸屬於7門、207科、762屬、1230種，茲依照 Engler & Prantl System 分類系統編排，並依本草出典、分布、別名、藥用部位、性味、功能、主治等項分述如下<sup>(27-78)</sup>：

### 一、綠藻門 Chlorophyta

#### 1. 石莖科 Ulvaceae

- (1). 浒苔 *Enteromorpha prolifera* (MUELL) J. AG. 海岸潮間帶岩礁。藻體：鹹、寒，清熱解毒，軟堅散結。
- (2). 螞菜 *Ulva globata* Kjellm. 潮間帶岩礁。一名豬母菜。藻體：鹹、寒，清熱解熱、利水、降壓，用於甲狀腺腫、中暑、高血壓症、水腫。
- (3). 石莖 *Ulva lactuca* Linn. (拾遺) 沿海淺潮礁岩上。全草：甘、平，軟堅散結、清熱祛痰、利水解毒，治水腫、喉炎、急慢性腸胃炎。

#### 2. 松藻科 Codiaceae

- (4). 刺松藻 *Codium fragile* (Sur.) Horiot. 潮間帶岩礁上。土名軟軟菜。藻體：甘、鹹、寒，清熱解毒、利尿、驅蟲，用於水腫、小便不利。

### 二、褐藻門 Phaeophyta

#### 3. 鐵釘菜科 Ishigeaceae

- (5). 鐵釘菜 *Ishige okamurae* Yendo 波浪衝擊之岩礁上。藻體：鹹、寒，軟堅散結，消熱、化痰，用於瘰癧、癭瘤、咽喉痛。

#### 4. 海帶(昆布)科 Laminariaceae

- (6). 海帶 *Laminaria japonica* Aresch. 低潮線下 2~3m 深岩礁上。一名昆布、江白菜。葉狀體：鹹、寒，軟堅散結，化痰、利水，用於瘰癧、癭瘤、痰飲水腫。

#### 5. 翅藻科 Alariaceae



- (7).裙帶菜 *Undaria pinnatifida* (HARV.) SUR. 低潮線下 1~4m 深岩礁上。一名黑昆布。藻體：軟堅散結、化痰、利尿通淋，用於癰瘡、癭瘤、肝脾腫大、水腫。

#### 6.馬尾藻科 Sargassaceae

- (8).羊栖菜 *Sargassum fusiforme* (HARV.) SETCH. 低潮線下岩礁上。一名海藻。藻體：苦、鹹、寒，軟堅散結、消痰、利水，用於癰瘡、癭瘤、痰飲水腫。

### 三、紅藻門 Rhodophyta

#### 7.紫菜(紅毛菜)科 Bangiaceae

- (9).長紫菜 *Porphyra dentata* KJELLM 高潮帶風浪較大之岩礁上。一名柳條菜。葉狀體：甘、鹹、寒，清熱、化痰、利尿，用於癭瘤、咽喉痛、水腫。
- (10).壇紫菜 *Porphyra haitanensis* T. J. CHANG et B.F. ZHENG 高潮帶風浪較大之岩礁上。為養殖紫菜之主要品種。葉狀體：甘、鹹、寒，清熱、化痰、利尿、補腎，用於癭瘤、咳嗽、痰喘、高血壓症。

#### 8.石花菜科 Gelidiaceae

- (11).石花菜 *Gelidium amansii* LAMOUROUX (綱目拾遺) 低潮線下 5~15M 深岩礁上。一名寒天、洋菜，土名紅絲、雪花菜。全草：甘、鹹、寒，清熱解毒、治氣管炎、腸炎、腎炎、慢性便秘。可作為製備瓊脂(agar)的原料之一，作為細菌培養基或製劑上用作懸浮劑。

#### 9.江蘚科 Gracilariaceae

- (12).江蘚 *Gracilaria verrucosa* (HUDS.) PAPENF. 較平靜之海灣中。一名龍鬚菜、竹筒菜。藻體：甘、寒，軟堅散結、化痰、清熱利尿，用於癭瘤、熱結、內熱、小便淋痛。可作為製備瓊脂的原料。

### 四、真菌門 Eumycetes

#### 10.木耳科 Auriculariaceae

- (13).木耳 *Auricularia auricula-judae* (FR.) QUEL. (本經) 野生或栽培。子

實體：甘、平，涼血、止血，治痔瘡、瀉痢、吐血。

## 11. 多孔菌科 Polyporaceae

- (14). 皺蓋烏芝 *Amauroderma rude* (BERK.) PAT. 生長於混交林中地上及附著木層之朽木上。一名假靈芝。子實體：淡、平，消積、化痰、消炎，用於腎炎、水腫、消化不良。
- (15). 雲芝 *Coriolus vesicolor* (L. ex FR.) QUEL. 生長於林下腐木上，偶見於木麻黃及松樹之朽幹上。子實體：微甘、寒，清熱消炎、除濕化痰，用於痰喘、腫瘤。
- (16). 毛蜂窩菌 *Hexagonia apiaria* (PERS.) FR. 生長於林中朽木樹幹上。一名龍眼梳。子實體：微苦、澀、溫，宣腸、健胃、止酸，用於胃痛、消化不良。
- (17). 黃褐靈芝 *Ganoderma fulvellum* BRES. 生長於林中朽木樹幹上。代靈芝用。
- (18). 靈芝 *Ganoderma lucidum* (LEYSS. ex FR.) KARST. (本經) 自生於平野至山區林中相思樹等朽木。甘、微苦、平，補氣益血、養心安神、止咳平喘。治神經衰弱、急性肝炎、腎虛腰痛。
- (19). 小孢靈芝 *Ganoderma microsporum* HSEU. 自生於林下樹根附近地上。代靈芝用。
- (20). 熱帶靈芝 *Ganoderma tropicum* (JUNGH.) BRES. 自生於相思樹根部或其他腐木附近土壤中。一名紅靈芝、相思菇。子實體：民間用來治療心臟病、關節痛、慢性支氣管炎、降血脂等。

## 12. 香蕈科 Agaricaceae

- (21). 香蕈 *Lentinus edodes* (BERK.) SINGER (綱目) 栽培，俗稱香菇。全株：甘、平，益胃氣，治風破血、洩瀉不禁、化痰理氣、貧血。

## 13. 馬勃科 Lycoperdaceae

- (22). 大禿馬勃 *Calvatia gigantea* (BATSH ex PERS.) LLOYD. 夏、秋之際單生或散生於草原或木麻黃林下。一名馬勃。子實體：辛、平，清肺利咽、止血，用於風熱鬱肺、咽喉痛、咳嗽、音啞、創傷出血。

## 14. 硬皮馬勃科 Sclerodermataceae

- (23). 彩色豆馬勃 *Pisolithus tinctorius* (PERS.) COKER. et COUCH. 夏、秋間單生

或散生於草原或木麻黃林下。一名豆包菌。子實體：辛、平，消腫、止血，用於消化道出血、外傷出血、凍瘡。

(24). 細裂硬皮馬勃 *Scleroderma areolatum* EHRENB. 夏至冬初間單生或散生於草原或木麻黃林下。代馬勃用。

(25). 多根硬皮馬勃 *Scleroderma polyrhizum* PERS. 夏至冬初間單生或散生於草原或木麻黃林下。民間用其孢子粉作爽身粉，防止生痱子。

#### 15. 地星科 Geastraceae

(26). 絨皮地星 *Geastrum velutinum* (MORG.) FISCH. 夏、秋間單生或散生於林地上。孢子粉用作外傷止血。

#### 16. 鳥巢菌科 Nidulariaceae

(27). 隆紋黑蛋巢菌 *Cyathus striatus* WILLD. ex PERS. 夏、秋間群生於林下朽木或腐質土較多之地上。一名鳥巢菌。子實體：微苦、溫，用於消化不良、胃痛。

### 五、蕨類植物門 Pteridophyta

#### 17. 松葉蕨科 Psilotaceae

(28). 松葉蕨 *Psilotum nudum* (L.) GRISEBACH 太武山山麓石縫或附生於樹幹。一名松葉蘭。全草：甘、辛、溫，活血通經、祛風濕、治風濕痺痛、婦女經閉、吐血、跌打損傷。

#### 18. 石松科 Lycopodiaceae

(29). 筋骨草 *Lycopodium cernuum* L. (圖考) 東店林區、大地、內洋、田埔等地區。一名伸筋草、龍角草、過山龍。全草：甘、平，祛風濕、舒筋絡、活血、止血，治風濕、肝炎、吐血、跌打、腰扭傷、乳腺炎。

#### 19. 卷柏科 Selaginellaceae

(30). 全緣卷柏 *Selaginella delicatula* (DESV.) ALSTON 陰濕處或林陰下。全草：活血調血、清熱解毒。主治婦女月經不調、跌打損傷。

(31). 石上柏 *Selaginella doederleinii* Hieron. 全境山區林內自生。一名龍麟草。全草：淡涼、味微澀，有祛風、解熱、利濕、消腫、止痛、

活血、祛瘀、抗腫瘤之效，治肺炎咳嗽、咽喉腫痛、上呼吸道炎、氣管炎，濕熱黃疸，肝炎、膽囊炎，肝硬化腹水，肺癌、鼻咽癌、肝癌。

(32). 異葉卷柏 *Selaginella mollendorffii* Hieron. 山麓林下及陰濕處。全草：甘辛、平，止血、清熱、利濕，治吐血、痔血、便血、血崩、創傷出血、黃疸、淋病。

(33). 卷柏 *Selaginella tamariscina* (Beauv.) Spring. (本經) 山區岩下。一名萬年松。全草：辛、平，理氣疏風。生用治經閉、癥瘕、風濕痛、跌打損傷、腹痛、哮喘。炒炭用治吐血、便血、尿血。

## 20. 木賊科 Equisetaceae

(34). 台灣木賊 *Equisetum ramosissimum* Desf. 溼溝及潮溼之原野及田路邊。一名節節草、接骨草。全草：甘微苦、平，清熱利尿、除濕祛風、明目退翳、收斂止血、發汗解肌，治目赤腫痛、肝炎、黃疸、尿路感染、衄血、尿血、食積、咳嗽哮喘、腎炎水腫、胸腹痞塊；外用治跌打骨折。

(35). 接骨筒 *Equisetum ramosissimum* Desf. ssp. *debile* (Roxb.) Hauke. 潮溼之路旁、荒野或溪邊。一名筆管草。全草：甘微苦、平，清肝明目、祛濕疏風、止血利尿、退翳，治眼疾目赤、肝炎、小兒疳積、目翳、腎炎、尿路結石、便血、血崩、痢疾、瘡瘍疥癬。

## 21. 槐葉蘋科 Salviniaceae

(36). 槐葉蘋 *Salvinia natans* (L.) All. 井邊、池塘邊溼地。一名蜈蚣蘋。全草：苦、平，清熱解毒，治腮腺炎、牙痛、癰疔、痔瘡、跌打損傷。

## 22. 滿江紅科 Azollaceae

(37). 滿江紅 *Azolla imbricata* (Roxb.) Nakai 水田、池塘邊溼地。一名紅萍。全草：甘、微苦、涼，祛風解毒、殺蟲、止癢，治癬、麻疹、肛門搔癢。

## 23. 蘋科 Marsileaceae

(38). 蘋 *Marsilea minuta* L. (吳普) 各地池沼及泥濘地。一名四葉草、南國田字草。全草：甘、寒，清熱利尿、消腫解毒、止血、安神，

治風熱目赤、神經衰弱、濕熱水腫、腎炎、肝炎、瘧疾、吐血、熱淋；外用塗熱瘡、乳癰、毒蛇咬傷。

#### 24. 海金沙科 Lygodiaceae

(39). 海金沙 *Lygodium japonica* (THUNB.) SW. (圖經) 太武山最多。一名鐵線草。全草及孢子：甘、寒，清熱解毒、利尿通淋，治尿道感染、腎炎水腫、濕熱黃疸、咽喉腫痛、燙傷、丹毒。

(40). 小葉海金沙 *Lygodium microphyllum* (CAV.) R. BROWN (圖經) 各地原野、山麓。全草：甘、寒，清熱解毒、利尿通淋，治尿路感染、尿路結石、腎炎水腫、濕熱黃疸、咽喉腫痛、痢疾、丹毒。

#### 25. 裏白科 Gleicheniaceae

(41). 芒萁 *Dicranopteris dichotoma* (THUNB.) BERNTHE. 平野至山野，以太武山、中山林最多。一名蘆萁、小裏白。葉、根莖：微甘、平，清熱解毒、祛瘀消腫、止血止痛，治痔瘡、血崩、鼻衄、小兒高熱、跌打損傷、癰腫、風濕搔癢、毒蛇咬傷、燙火傷、外傷出血。

(42). 裏白 *Diplopterygium glaucum* (HOUFF.) NAKAI 山野、空曠地。根莖：微苦澀、涼，行氣止血、接骨，治胃痛、鼻衄、骨折。

#### 26. 水蕨科 Parkeriaceae

(43). 水蕨 *Ceratopteris thalictroides* (L.) BRONGN. (綱目) 平野溝旁及溼地。全草：甘、淡、涼，散瘀拔毒、鎮咳化痰、止痢、消積、止血，治腹中痞積、跌打損傷、痢疾、瘡癤、胎毒、咳嗽、淋濁、外傷出血。

#### 27. 蚌殼蕨科 Dicksoniaceae

(44). 狗脊 *Cibotium barometz* (L.) J. SM. 山野林陰及岩下。一名金狗毛、金毛狗。根莖：甘、苦，祛風除濕，治關節炎、坐骨神經痛。茸毛：止血、治外傷出血。

#### 28. 烏毛蕨科 Blechnaceae

(45). 烏毛蕨 *Blechnum orientale* L. 山野林下、路旁。根莖：稱貫眾，苦、涼，清熱解毒、殺蟲、止血，治流行性感冒、B型肝炎、腮腺炎、斑疹、傷寒、腸道寄生蟲、衄血、吐血、血崩。嫩葉：消炎，

搗敷腫毒。

- (46).狗脊蕨 *Woodwardia japonica* (L.F.) Sm. 生於山野林下。一名狗脊蕨貫眾。根、莖：苦、甘、微寒，活血、涼血、解毒，治感冒、流鼻血、子宮出血、外傷出血、蛔蟲病、麻疹。
- (47).東方狗脊蕨 *Woodwardia orientalis* SW. (本經) 海濱至山野林下、岩邊。根莖：苦、甘、涼，有小毒，活血化淤、祛風除濕、壯腰膝，治風寒濕痺、腰腿痛、蛇傷、燙傷。

## 29.水龍骨科 Polypodiaceae

- (48).線蕨 *Colysis elliptica* (Thunb.) Ching. 山野林下。全草：微苦、澀、涼，清熱利尿、活血散瘀，治尿道炎、肺結核、跌打損傷。
- (49).螺髻草 *Lemmaphyllum microphyllum* Presl (拾遺) 平野及山野樹幹上。一名伏石蕨、豆片草。全草或帶根全草：甘、微苦、寒，清肺止咳、涼血解毒，治肺癰、咳血、衄血、尿血、白帶、關節炎、跌打。
- (50).瓦韋 *Lepisorus thunbergianus* (Kaulf.) Ching. (新修) 山野林下石上或附生於樹幹。一名劍丹、小劍。全草：淡、寒，利尿、止血，治淋病、痢疾、咳嗽吐血、牙疳。
- (51).江南星蕨 *Microsorium fortunei* (Moore) Ching 山野林下。一名七星劍。全株：清熱祛濕，治痢疾、肝炎、白帶、口腔炎、痔瘡。
- (52).抱樹石韋 *Pyrrosia adnascens* (Sw.) Ching. (本經) 山野、林間。一名樹龍。清熱、解毒、利尿，治腮腺炎、蛇傷。
- (53).石韋 *Pyrrosia lingua* (Thunb.) Farw. (本經) 太武山山區岩石或樹幹上。葉：苦、甘、微寒，利水通淋、清肺泄熱，治淋痛、尿血、尿道結石、腎炎、崩漏、痢疾、肺熱咳嗽。

## 30.書帶蕨科 Vittariaceae

- (54).粗毛鱗蓋蕨 *Microlepia strigosa* (Thunb.) Presl. 平野至山麓。全草：微苦、寒，祛風濕，治熱感、肝炎。
- (55).書帶蕨 *Vittaria flexuosa* Fee. 山野岩上或附生於樹幹。全草：苦、澀、涼，清泄熄風、舒筋活絡、補虛，治婦女乾血勞、小兒急驚風、疳積、目翳、癱瘓、跌打損傷。

## 31.林蕨科(陵齒蕨科) Lindsaeaceae

- (56).圓葉陵齒蕨 *Lindsaea orbiculata* (LAM.) METT. ex KUHN 山野林下、石邊。一名單槍花。全草：苦、涼，收斂止痛。
- (57).烏蕨 *Sphenomeris chusana* (L.) COPEL. 路旁陰溼地。一名土川黃連。全草及根莖：微苦澀、寒，清熱利尿、止血生肌、消炎、解毒、收斂、清心火，治腸炎、痢疾、肝炎、感冒發熱、咳嗽、痔瘡、跌打損傷。

### 32.骨碎補科 Davalliaceae

- (58).海州骨碎補 *Davallia mariesii* MOORE ex BAX 山野岩壁、樹幹上。根莖：苦、溫，補腎、活血、止血，治腎虛久瀉、風濕痺痛、跌打損傷。
- (59).圓蓋陰石蕨 *Humata tyermanni* MORE 山野林下，附生於樹幹或岩石上。根莖：微苦、涼，清熱利濕，治扁桃腺炎、尿道炎、膀胱炎、關節痛、白帶、帶狀皰疹。
- (60).腎蕨 *Nephrolepis auriculata* (L.) TRIMEN (圖考) 見於各地及田埔水庫沿岸。一名球蕨、山雞蛋。全草：苦、辛、平，清熱利濕、解毒，治淋巴結核、腎臟炎、淋病、消化不良、痢疾、血淋、睪丸炎、高血壓。

### 33.鳳尾草科 Pteridaceae

- (61).蕨 *Pteridium aquilinum* (L.) KUHN. var. *latiusculum* (DESV.) 各地荒野草叢及林緣灌木叢中。一名蕨菜、蕨根。根莖及全草：甘、寒，清熱利濕、消腫解毒，治痢疾、高血壓、吐血、白帶、關節痛。
- (62).天草鳳尾蕨 *Pteris dispar* KUNTZ. 山野林下及石縫。全草：苦、澀、涼，清熱解毒、止血、散瘀生肌。用於泄瀉、痢疾、腮腺炎、風濕痛、瘡毒、跌打損傷、蛇咬傷。
- (63).劍葉鳳尾草 *Pteris ensiformis* BURM. 林下、山麓。一名雞腳草。全草：消炎、止痛，治痢疾、肝炎、尿道炎、鼻血、咳血、牙痛、喉痛、口腔炎。
- (64).溪邊鳳尾蕨 *Pteris excelsa* GAUD. 山野林下、林緣、山溝邊及石縫。全草：苦、澀、涼，清熱解毒，用於燒、燙傷、刀傷、狂犬咬傷。
- (65).鳳尾蕨 *Pteris multifida* POIR. (綱目) 平野及山麓林陰下。一名井邊草。全草：味苦、性微寒，清熱利濕、涼血解毒，治痢疾、肝炎、尿道炎、咳血、牙痛、口腔炎。葉：治腸痔便血。
- (66).半邊旗 *Pteris semipinnata* L. 林下、路旁及石縫中。全草：苦、微

辛、涼，清熱涼血、消腫解毒，治痢疾、牙痛、痔瘡、創傷出血、蛇傷。

- (67).瓦氏鳳尾草 *Pteris wallichiana* Ag. (綱目) 各地山野。全草：微苦澀、涼，清熱止血，治痢疾、驚風、外傷止血。

#### 34. 中國蕨科 Sinopteridaceae

- (68).毛軸碎米蕨 *Cheilosoria chusana* (Hook.) CHING et HSING 山野林下、岩縫。全草：微苦、寒，清熱解毒，治痢疾、咳血、月經不調。
- (69).細葉碎米蕨 *Cheilnthes mysurensis* WALL. 山野。全草：清熱解毒、利尿止痢、活血止血、清肝火，治肝炎黃疸、肺炎肺癰、風火牙痛、身疼發熱、咽喉腫痛、小便疼痛、痢疾、無名腫毒、癰癤腫瘍。
- (70).薄葉碎米蕨 *Cheilosoria tenuifolia* (BURM.) TREV. 山野林下、岩邊。全草：苦、涼，活血化瘀，用於跌打損傷、痢疾。
- (71).日本金粉蕨 *Onychium japonicum* (THUNB.) KUNZE 山野林下、溼溝邊、村落附近。一名土黃連、野雞尾。全草：苦、寒，清熱、利濕、解毒、止血，為苦胃健胃劑，治赤痢、腸胃炎。

#### 35. 鳳了草科 Gymnogrammaceae

- (72).華鳳了草 *Coniogramme intermedia* Hieron. 山野。根莖：甘澀、溫，祛風濕、強筋骨、理氣活血，治風濕關節痛、腰痛、跌打損傷、痢疾、吐血、白帶、淋濁、瘡毒。

#### 36. 鐵線蕨科 Adiantaceae

- (73).鐵線蕨 *Adiantum capillus-veneris* L. 溪邊潮溼地及林下。全草：苦、涼，清熱、祛風、利尿、消腫，治咳嗽吐血、風濕痺痛、淋濁、帶下、乳腫、風癢濕疹。
- (74).鞭葉鐵線蕨 *Adiantum caudatum* L. 山野林蔭潮溼地。全草：苦、微甘、平，清熱解毒、利水消腫、止咳涼血、止血生肌，治口腔潰瘍、腎炎、膀胱炎、尿路感染、痢疾、吐血、血尿、瘡癰、蛇咬傷。
- (75).扇葉鐵線蕨 *Adiantum flabellulatum* L. 溪溝邊溼地、山野林下。一名過壇龍、鐵管草。全草：微苦、涼，清熱利濕，治肝炎、痢疾、胃腸炎、尿道炎、黃疸、乳腺炎、頸淋巴結核、蛇傷等。
- (76).菲律賓鐵線蕨 *Adiantum philippense* L. 山野岩壁、濕處。一名龍蘭草。全草：淡、微辛、平，清熱、祛風、利尿、消腫，治咳嗽吐



血、風濕、淋濁、帶下、痢疾、乳腫。

### 37. 鱗毛蕨科 Dryopteridaceae

- (77). 芒刺複葉耳蕨 *Arachniodes aristata* (FORST.) TINDALE. 山野岩石上。根狀莖：微苦、涼，清熱解毒，用於痢疾。
- (78). 斜方複葉耳蕨 *Arachniodes rhomboidea* (Wall. ex METT.) CHING 林下、石縫。根狀莖：微苦、溫，祛風散寒，用於關節痛。
- (79). 全緣貫眾蕨 *Cyrtomium falcatum* (L.F.) PRESL. 山野林蔭下。莖：微苦、澀、寒，清熱解毒、驅蟲、收斂止血，治外傷出血、血崩、驅鉤蟲、蛔蟲。

### 38. 金星蕨科 Thelypteridaceae

- (80). 漸尖毛蕨 *Cyclosorus acuminatus* (HOUTT.) NAKAI 林下、路旁、溼地。全草：健脾消積、消炎解毒、鎮驚，用於消化不良、燒燙傷、狂犬咬傷。
- (81). 短柄軟果蕨 *Phegopteris decursive-pinnata* (VAN HALL) FEE 平野、山麓。根莖：利濕消腫，收斂解毒，治水濕膨脹，癩毒潰爛，久不收口；外用搗爛外敷。
- (82). 單葉新月蕨 *Pronephrium simplex* (HOOK.) HOLTT. 山野林下陰涼地。全草：甘、微涼，清熱解毒、利咽消腫，治急性扁桃腺炎、消化不良。
- (83). 三羽新月蕨 *Pronephrium triphyllum* (SW.) HOLTT. 山野林下。全草：微甘、辛、平，散毒消腫、清熱化痰，治毒蛇咬傷、跌打損傷、濕疹、皮膚炎、癰瘡癰腫、急慢性支氣管炎。

### 39. 蹄蓋蕨科 Athyriaceae

- (84). 東洋蹄蓋蕨 *Athyriopsis japonica* (THUNB.) CHING. 山野溼地。根莖或全草：微苦、澀、涼，清熱消腫，治乳癰、各種腫毒。

### 40. 鐵角蕨科 Aspleniaceae

- (85). 虎尾鐵角蕨 *Asplenium incisum* THUNB. 山野林下石上或小徑旁。全草：平肝鎮驚、消腫解毒，治咳嗽、吐血、肝炎、小兒驚風。
- (86). 鐵角蕨 *Asplenium trichomanes* L. (圖考) 山野岩壁。全草：淡、微苦、平，清熱解毒、收斂固澀、調經散瘀，治小兒高熱、驚風、

陰虛盜汗、食積腹瀉、痢疾、月經不調、遺精、白帶、胃潰瘍、哮喘。

- (87). 巢蕨 *Neottopteris nidus* (L.) J. Sm. 庭園栽培。全株：苦、溫，利水通淋、強壯筋骨、活血祛瘀，治淋病、跌打損傷、骨折、頭痛、陽痿。

## 六、裸子植物門 Gymnospermae

### 41. 鳳尾蕉(蘇鐵)科 Cycadaceae

- (88). 鳳尾蕉 *Cycas revoluta* THUNB. (綱目拾遺) 庭園栽培，極為普遍。一名鐵樹。葉：甘、酸、微溫，理氣、活血、化瘀，治肝胃氣痛、經閉、胃炎、跌打。花：甘、微溫，有小毒，理氣止痛、益腎固精、活血化瘀，用於胃痛、遺精、痛經、跌打。種子：有小毒，平肝、降壓。

### 42. 羅漢松(竹柏)科 Podocarpaceae

- (89). 小葉羅漢松 *Podocarpus macrophyllus* (THUNB.) D. DON var. MAKI ENDL. 栽培。根皮：活血、止痛、殺蟲，外用治跌打損傷、疥癬。葉：淡、平，治咳血、吐血。
- (90). 竹柏 *Podocarpus nagi* (THUNB.) ZOLL. et MOR. 庭園栽培。葉：淡、平，止血、消腫，用於骨折、外傷出血、風濕痺痛。

### 43. 松科 Pinaceae

- (91). 台灣華山松 *Pinus armandi* FR. 山野，為造林樹種。松葉及毬果：治高血壓。
- (92). 馬尾松 *Pinus massoniana* LAMB. 為荒野、荒山、林班地造林之主要前驅樹種，主見於太武山，應為原生樹種。一名山松、松柏、臺灣赤松，富含樹脂。松香：苦、甘、溫，祛風燥濕、排膿拔毒、生肌止痛，治癰癤疔毒、惡瘡、疥癬、金瘡、扭傷、風濕骨痛。樹幹及根部可培養茯苓、菌類。花粉：治肺結核、創傷出血、燒燙傷、支氣管炎。
- (93). 台灣五葉松 *Pinus morrisonicola* HAY. 為造林樹種。含松節油，治風濕關節痛。葉：止咳。
- (94). 台灣二葉松 *Pinus taiwanensis* HAY. 造林樹種。含松脂、松節油

等供藥用。

- (95). 日本黑松 *Pinus thunbergi* PARL. 為造林樹種，在東店、中心教練場、太武山等地生長良好。葉：苦、澀、溫，祛風止痛、活血消腫、明目，用於流行感冒、風濕關節痛、跌打、夜盲；外用治凍瘡。花粉：甘、溫，收斂、止血，用於胃痛、咳血、外傷出血。

#### 44. 杉科 Taxodiaceae

- (96). 日本柳杉 *Cryptomeria japonica* D. DON 造林樹種，散見於太武山。一名柳杉。根有行氣、止痛功效，治風濕關節痛，樹皮可殺蟲、解毒，治癬瘡。
- (97). 杉 *Cunninghamia lanceolata* HOOK. (別錄) 造林樹種，散見於太武山，數量不多。土名杉仔。心材及樹枝，辛、微溫，止痛、散濕毒，治風濕、心腹脹痛。杉木炭：收斂止血，治外傷出血。杉脂：破結消腫，治疔瘡、尿路結石。

#### 45. 柏科 Cupressaceae

- (98). 肖楠 *Calocedrus formosana* (FLORIN) FLORIN 庭園栽培。土名黃肉柏。民間枝葉誤作側柏葉入藥。
- (99). 龍柏 *Juniperus chinensis* L. var. KAIZUKA. HORT. 庭園栽培，如太武山公墓、莒光樓等處。一名圓柏。樹皮、樹葉：苦、辛、溫，有小毒，祛風散寒、活血消腫、解毒、利尿，用於風寒感冒、風濕關節炎、小便淋痛。
- (100). 側柏 *Thuia orientalis* L. (本經) 庭園、圓環、路旁栽培。一名扁柏。嫩枝及葉稱側柏葉：苦、澀、寒，涼血、止血、祛風濕、散腫毒，治吐血、風濕、菌痢。種仁稱柏子仁：甘、平，養心安神、潤腸通便，用於驚悸、失眠、遺精、便秘。樹脂：甘、平，解毒、消炎、止痛，用於疥癬、丹毒。

### 七、被子植物門 Angiospermae

#### (一)、雙子葉綱 Dicotyledoneae

##### 甲、離瓣花亞綱 Choripetalae

##### (甲)、單花被類 Monochlamydeae

#### 46. 木麻黃科 Casuarinaceae

- (101). 木麻黃 *Casuarina* spp. 本區最主要造林樹種，到處可見，有多種。一名駁骨松。樹皮：收斂、調經、催生，治腹瀉、痢疾。枝葉：治疝氣、阿米巴痢疾、慢性氣管炎。葉：祛風除濕、發汗、利尿。

#### 47. 楊柳科 Salicaceae

- (102). 柳 *Salix babylonica* L. (本經) 庭園、風景區、水庫栽培，行道樹。一名垂柳。根皮、鬚根、樹皮、枝及葉：苦、寒，清熱解毒、祛風利濕，治風濕骨痛、筋骨疼痛。葉：治慢性氣管炎、尿道炎；外用治關節腫痛。
- (103). 水柳 *Salix warburgii* O. SEEN. (本經) 公園栽培。根及莖：治跌打、疲勞。枝葉：利氣、行血、解熱，治跌打、皮膚病。

#### 48. 殼斗科 Fagaceae

- (104). 板栗 *Castanea mollissima* BLUME. 林務所栽培。種仁：甘、溫，養胃健脾、補腎強筋，用於反胃、吐血、便血、腰腿軟弱。根：甘、淡、平，用於疝氣。葉：用於喉瘡火毒。花：微苦、澀、微溫，用於瀉痢、便血。
- (105). 槲櫟 *Quercus dentata* THUNB. (綱目) 栽培。種子：苦、澀、平，止痢。樹皮：苦，用於惡瘡、痢疾、血痢。葉：甘、苦、平，用於吐血、血痢、血痔。

#### 49. 榆科 Ulmaceae

- (106). 糙葉樹 *Aphananthe aspera* PLANCH 見於太武山。根及樹皮：舒筋活絡，治跌打損傷、腰痛。花：治胃腸痛。
- (107). 紫彈樹 *Celtis biondii* PAMP. 在本區為常見樹種，常與朴樹混生。一名沙楠子。根皮、莖枝、葉：甘、寒，清熱解毒、祛痰、利尿，用於小兒腦積水、腰骨酸痛；外用於瘡毒、潰爛。
- (108). 朴 *Celtis sinensis* PERS. 平野及山野。為次於潺槁樹蓄積量最豐富之原生樹種。一名沙朴、朴仔樹。樹皮：調經、蕁麻疹、肺癰。葉、枝：治漆瘡。根皮：治腰痛、漆瘡。
- (109). 光葉山黃麻 *Trema cannabina* LOUR. 平野至山坡灌叢中。一名蛇葯草。根皮：甘、微酸、平，健脾利水、化瘀生新，用於泄瀉、骨

折。

- (110).山黃麻 *Trema orientalis* BLUME 全境山野。土名麻布樹。根及葉：澀、平，散瘀、消腫、止血，治腸胃出血、尿血、各種外傷出血。
- (111).榔榆 *Ulmus parvifolia* JACQ. (拾遺) 為固有樹種，零星分布，盆栽觀賞。根或樹皮：消水利腫，治乳癰。嫩葉：搗敷腫毒。
- (112).榆 *Ulmus pumila* L. (救荒) 栽培。一名白榆。樹皮、根皮：甘、平，利水、通淋、消腫，用於小便不通、淋濁、水腫。葉：利小便，用於石淋。果實、種子：甘、酸、寒，清濕熱、殺蟲，用於帶下、小兒疳熱羸瘦。
- (113).檫 *Zelkova serrata* (THUNB.) MAKINO 林務所栽培。樹皮：清熱安胎，治感冒、頭痛、胃熱、痢疾、水腫。
- (114).小葉檫 *Zelkova sinica* SCH. 散生於山野林中。樹皮：澀、平，生肌止血，用於燒、燙傷。

#### 50.大麻科 Cannabinaceae

- (115).葎草 *Humulus scandens* (LOUR.) MERR. (別錄) 本區路旁、原野、荒廢地。一名山苦瓜、五爪龍。全草：甘、苦、寒，清熱、利尿、消炎、解毒，治淋病、小便不利、痢疾、痔瘡、癰毒。

#### 51.桑科 Moraceae

- (116).麵包樹 *Artocarpus communis* FORST. 庭院栽培。葉：燒灰，治疱疹。
- (117).波蘿蜜 *Artocarpus heterophyllus* LAM. (綱目) 庭院栽培。性平、味甘酸，具有強健行氣、止咳利尿、祛火消炎之功效。果實：解煩止渴、醒酒益氣。種子：補中氣。根：解熱止痢，為收斂劑。葉：療瘍瘡、祛瘀血，治創傷及毒蛇咬傷。
- (118).小構樹 *Broussonetia kazinoki* SIEB. et ZUCC. (唐本草) 零散見於平野及山坡。一名葡蟠。根：微辛、涼，清熱利濕，治急性黃疸型肝炎。樹汁：澀、涼，清熱解毒，治皮炎、牛皮癬。葉：淡、涼，治癰腫、瘡傷出血。
- (119).楮 *Broussonetia papyrifera* L. HERIT. (別錄) 零星見於平野、山坡，為原生樹種，在下埔下、古寧頭一帶較為常見。一名構樹，土名鹿仔樹。果實稱楮實：甘、寒，補腎清肝、明目、利尿，治腰膝酸軟、虛勞骨蒸、頭暈目昏、目翳、水腫、脹滿。

- (120). 黃金桂 *Cudrania cochinchinensis* (LOUR.) KUDO et MASAM. (拾遺) 零星見於太武山。一名萹芝、九重皮、穿破石。根：微苦、涼，清熱利濕，治急慢性肝炎、肺結核、肺膿腫、風濕關節痛、跌打損傷。
- (121). 無花果 *Ficus carica* L. 庭園栽培。一名蜜果、牛奶仔。果實：甘、涼，平肝潤腸，治便秘、泄瀉、喉痛、嘶聲、腫瘤。根、葉：淡、澀、平，散瘀消腫、止瀉，用於泄瀉；外用於癰腫。
- (122). 牛乳榕 *Ficus erecta* THUNB. var. *beeheyana* HOOK. et ARN. KING 山麓地帶及溪流旁。一名天仙果。果實：緩下、潤腸，治痔瘡。莖、葉：甘、淡、溫，補中益氣、健脾化濕、強筋健骨，治風濕、跌打。
- (123). 台灣天仙果 *Ficus formosana* MAXIM. 陰溼林中。全株：甘、微澀、平，柔肝和脾、清熱利濕，治急慢性肝炎、急性腎炎、腰脊扭傷、泌尿道感染。
- (124). 榕 *Ficus microcarpa* L. f. (圖考) 原生樹種，普遍見於平野及山麓或庭園栽培。氣生根：苦、澀、平，祛風清熱、活血解毒，治感冒、風濕、跌打。樹皮：止癢、止瀉。果實：化瘡。葉：淡、涼，活血散瘀、解熱理濕，治跌打、慢性氣管炎、目赤。樹脂：治目翳、疔癬。
- (125). 九丁樹 *Ficus nervosa* HEYNE. 見於太武山山區。一名大葉九重皮，樹皮：助消化。
- (126). 木蓮 *Ficus pumila* L. (拾遺) 普遍見於平野、山區，常攀於樹上、岩上或牆垣上。一名石壁蓮、薛荔。根：苦、平，祛風除濕、舒筋通絡，治頭痛、風濕病、肝炎。
- (127). 菩提樹 *Ficus religiosa* L. 庭園、行道樹栽培，太湖附近最多。樹皮汁：漱口，治牙痛。花、種子：發汗、解熱、鎮靜。
- (128). 珍珠蓮 *Ficus sarmentosa* BUCH-HAM. ex J. E. SM. var. *henryi* (KING) CORNER (圖考) 山野林內。一名冰粉木樹。根及莖：微辛、平，祛風濕、消腫、止痛、殺蟲，治風濕關節痛、乳腺炎。
- (129). 稜果榕 *Ficus septica* BRUM. f. 平野至山坡，數量不多。一名大有樹。根：解魚毒、食物中毒。葉：治便秘。果實：瀉下、催吐。
- (130). 澀葉榕 *Ficus tinctoria* FORSTER. F. 平野至山坡，數量不多。根：緩瀉。
- (131). 雀榕 *Ficus virens* AIT. 為原生樹種，散生於村落附近及山區，數量不多。一名烏榕、筆管榕、漆娘舅。根、葉：微苦、平，清熱解毒，用於漆過敏、鵝口瘡、乳癰。

- (132). 白肉榕 *Ficus virgata* REINW. EX BLUME 平野至山坡。根：清熱利濕、助脾運化，治風濕症、關節炎、腫瘡、腸炎。
- (133). 桑 *Morus alba* L. (本經) 全境平野及山坡。一名白桑、家桑。葉：苦、甘、寒，祛風清熱、涼血明目，治頭痛、目赤、水腫。桑椹：甘、寒，補肝、益腎。根：暖，治風濕、高血壓。桑枝：苦、平，治風濕。除去栓皮的根皮稱桑白皮：甘、寒：平喘、行水、利尿、降壓，治肺熱喘咳、水腫。
- (134). 雞桑 *Morus australis* POIR. (本經) 各地常見。一名小葉桑。葉：甘、辛、寒。清熱解毒，治感冒咳嗽。根或根皮稱小葉桑根：辛、甘、寒，瀉肺火、利尿，治肺熱咳嗽、水腫、腹瀉、黃疸。

## 52. 蕁麻科 Urticaceae

- (135). 木苧麻 *Boehmeria densiflora* HOOK. & ARN. 溪岸邊潮溼地。土名紅水柳。根及莖：祛風、利水、調經，治風濕、黃疸、月經不調。
- (136). 山苧麻 *Boehmeria frutescens* THUNB. 林緣及山坡。根：甘、寒而滑，消炎、解熱，治肝炎。
- (137). 苧麻 *Boehmeria nivea* (L.) GAUD. (別錄) 生於山野。一名線麻。根稱苧根：清熱、解毒、止血、散瘀，治熱病大咳、吐血、跌打、蛇蟲咬傷。
- (138). 長葉苧麻 *Boehmeria zollingeriana* WEDD. 林緣及山溝兩岸。一名金石榴。葉：治小兒食積。
- (139). 水麻 *Debregeasia edulis* (S. & Z.) WEDD. 溪岸及山野。根或枝葉：甘、涼，解表清熱、活血、利濕，治小兒急驚風、麻疹不透、風濕、毒瘡。
- (140). 冷清草 *Elatostema lineolatum* var. *major* THWAIT. 山野陰溼處。一名漿草、樓梯草。莖葉搗敷刀傷、跌打。
- (141). 奶葉藤 *Gonostegia hirta* (BL.) MIQ. 山野林緣或水溝旁。全草稱紅骨藤、糯米團：消腫解毒、清熱利濕、消食健脾，治心臟無力、胃腸炎；外用：治血管神經性水腫、乳腺炎。根：外敷治癰癤。
- (142). 石薯 *Gonostegia pentandra* MIQ. var. *hypericifolia* MASAM. 偶見於平野及山區。全草：搗敷創傷。
- (143). 小葉冷水花 *Pilea microphylla* (L.) LIEBM. 全境平野陰溼處。全草：清熱解毒、祛火降壓，治癰瘡腫癤、血熱諸症、鼻炎、肝炎、燒燙傷。
- (144). 水麻兒 *Pilea peploides* (GAUD.) HOOK. & ARN. 平野陰溼牆腳、石

縫、水溝旁。一名地油子。全草：辛、微寒，清熱、祛瘀止痛，治跌打損傷，骨折、癰癤腫毒，適量搗敷患處。

(145). 圓葉冷清草 *Pilea rotundinucula* HAY. 平野至山麓陰濕處。葉：敷頭痛。

(146). 水雞油 *Pouzolzia elegans* var. *formosana* L. 山麓、叢灌、溪岸。帶根全草：治腫毒。樹幹內皮：治毒蛇咬傷。

(147). 霧水葛 *Pouzolzia zeylanica* (L.) BENN. var. *alienata* (WEED.) MERR. 山麓陰濕石縫間。一名白石薯、石茹。全草：甘、淡、寒，解毒消腫、排膿、清濕熱，治癰瘡、乳癰、風火牙痛、尿道感染、腸炎。

(148). 石珠 *Pouzolzia zeylanica* (L.) BENN. var. *microphylla* MASAM. 原野。葉：搗爛，敷腫瘍及梅毒。

### 53. 山龍眼科 Proteaceae

(149). 銀樺 *Grevillea rotusta* A. GUNN. 栽培為行道樹。葉、花：清熱利氣、活血止痛，用於跌打損傷。

### 54. 檀香科 Santalaceae

(150). 擬常山 *Champereia manillana* (BL.) MERR. 海岸灌叢林。一名山柑仔。根及葉：治風寒濕熱。

(151). 檀香 *Santalum album* LINN. 少量栽培。心材：辛、溫，理氣、和胃、止痛，用於胸腹疼痛、氣逆、嘔吐。檀油：作尿道消毒劑。

(152). 百蕊草 *Thesium chinensis* TURCZ. 平野及山麓，寄生於其他植物根上。全草：辛、苦、平，清熱解毒、消暑，用於風熱咳喘、肺膿瘍、乳癰。

### 55. 桑寄生科 Loranthaceae

(153). 桑寄生 *Scurrula parasitica* L. (本經) 偶見於太武山山區，寄生於闊葉樹枝幹上。性平、味苦、平。補肝腎、祛風濕、養血安胎、降壓，治風濕關節炎、腰膝痠痛、四肢麻木、內傷久傷。果實：明目、輕身通神，為保健藥材。

### 56. 蓼科 Polygonaceae

(154). 紫苞藤 *Corculum leptopus* (HOOK. et ARNOTT) STUNTZ. 庭院栽培。全草：搗敷腫毒。



- (155).竹節蓼 *Muehlenbeckia platyclada* (F. V. MUELL.) MEISN. 庭園栽培。土名蜈蚣草。全草：甘、淡、平，清熱解毒、散瘀消腫，治跌打、蛇蟲咬傷。
- (156).毛蓼 *Polygonum barbatum* L. (拾遺) 原野濕地。辛、溫，生肌，治癰腫瘡毒。
- (157).叢枝蓼 *Polygonum caespitosum* Bl. 平野池沼邊、濕處。全草：祛風利濕、散瘀止痛、消腫解毒。
- (158).火炭母草 *Polygonum chinense* L. (圖經) 平野至山麓。土名冷飯藤。全草：酸、甘、涼，清熱解毒、消瘀利濕、涼血，治肝炎、黃疸、痢疾、風熱咽痛、跌打。根：酸、甘、平，益氣、行血、祛風、解熱，治氣虛頭昏、耳鳴、白帶、跌打。
- (159).虎杖 *Polygonum cuspidatum* S. & Z. (別錄) 平野及山野偶見。一名土川七。根、莖：苦、平，祛風、利濕、破瘀、通經，治風濕痛、黃疸、跌打。
- (160).辣蓼 *Polygonum hydropiper* L. (新修) 平野溼地。一名水蓼。全草：辛、酸、溫，化濕、行滯、祛風、消腫，治泄瀉、風濕、癰腫、跌打損傷。
- (161).紅雞屎藤 *Polygonum hypoleucum* THUNB. var. *hypoleucum* (OHWI) LIU 全境平地、山野常見。土名紅骨蛇。根及藤：鎮咳、祛風、祛痰，治感冒咳嗽、風濕。葉：治感冒，外敷刀傷。
- (162).蠶繭草 *Polygonum japonicum* MEISN. 原野。全草：辛、平，治蟲咬傷；搗敷諸瘡腫毒。
- (163).旱苗蓼 *Polygonum lapathifolium* L. 全境山野向陽地。一名酸模葉蓼。全草：辛甘、溫，消腫、止痛，治腹痛、腫瘍；外用搗敷腫毒。
- (164).睫穗蓼 *Polygonum longisetum* DE BRUYN 各地溝渠、池塘、水庫等溼地。一名假長尾蓼、馬蓼。全草：辛、溫，消腫、止痛，治痢疾、腫瘍。
- (165).尼泊爾蓼 *Polygonum nepalense* MEISN. 山野路旁。全草：酸苦、寒，清熱解毒、瀉腸止痢，治喉痛、目赤、紅白痢疾、牙齦腫痛、關節疼痛。
- (166).荭蓼 *Polygonum orientale* L. (別錄) 原野溝邊或水溼地。一名八字蓼。全草：辛、溫，行氣活血、祛風濕、通關節，治風濕關節炎、瘧疾、泄瀉、風濕水腫、腳氣、小兒疳積、毒蛇咬傷。
- (167).杠板歸 *Polygonum perfoliatum* L. (拾遺) 平野至山野灌木叢或水

溝邊。土名三角鹽酸。性平、味酸，消腫利尿、清熱解毒、消炎鎮咳，治百日咳、氣管炎、上呼吸道感染、急性扁桃腺炎、腎炎、水腫、高血壓。

- (168) 春蓼 *Polygonum persicaria* L. 平野濕處。全草：辛、微溫，通經、鎮痛。
- (169) 小篇蓄 *Polygonum plebeium* R. Br. 原野。全草：苦、寒，利尿通淋、殺蟲止癢，治小便短赤、膀胱熱淋、淋瀝澀痛、皮膚濕疹、陰癢帶下。
- (170) 水犁壁草 *Polygonum thunbergii* S. et Z. f. *biconvexum* (Hay.) Liu 全境山野。一名戟葉蓼。葉：殺蟲、止癢、行血，治風濕。
- (171) 粘毛蓼 *Polygonum viscosum* Buch. Ham. ex D. Don. 平野濕地、水邊。一名香蓼。根狀莖：清熱解毒、涼血止血。
- (172) 酸模 *Rumex acetosa* L. 海濱至山野。根：酸、寒，清熱、利尿、涼血、殺蟲，治熱痢、疥癬。葉：酸，外敷治瘡腫疥癬。
- (173) 皺葉羊蹄 *Rumex crispus* L. 山野。根：苦酸、寒，清熱涼血、化痰止咳、通便殺蟲，治肝炎、氣管炎、經閉、大便燥結、疥癬。
- (174) 羊蹄 *Rumex japonicus* Houtt. (本經) 由海岸、平地至山野均見之。土名殼菜。根：苦、寒，清熱、通便、利水、止血、殺蟲，治大便燥結、淋濁、黃疸、吐血、疥癬、跌打。

#### 57. 商陸科 Phytolaccaceae

- (175) 商陸 *Phytolacca acinosa* Roxb. (本經) 山野。根：苦寒，逐水消腫、通利二便、解毒散結，治水腫脹滿、腳氣。
- (176) 美洲商陸 *Phytolacca americana* L. 平野至山野。一名洋商陸。根、葉及種子：味微甘、苦，久嚼麻舌。根：催吐、利尿，治風濕、水腫。種子：利尿。葉：解熱，治腳氣。

#### 58. 紫茉莉科 Nyctaginaceae

- (177) 黃細心 *Boerhaavia diffusa* L. 海岸及山野。根：苦、辛、溫，活血散瘀、強筋骨、調經，治筋骨痛、月經不調、帶下、脾腎虛、浮腫、小兒疳積。
- (178) 九重葛 *Bougainvillea spectabilis* Willd. 庭園栽培。一名南美紫茉莉。花：苦、澀、溫，調和氣血，治月經不調。藤：治肝炎。
- (179) 紫茉莉 *Mirabilis jalapa* L. (拾遺) 村落、庭院及路旁栽植。一名

煮飯花。塊根：治胃潰瘍、胃出血。根：為治肺癰之要藥。

- (180).腺果藤 *Pisonia aculeata* L. 山野。樹皮及葉：外用治腫毒及癩麻質斯。

#### 59. 粟米草科 Molluginaceae

- (181).假繁縷 *Glinus Oppositifolius* (L.) Aug. DC. 平野至山野。土名黑豬母乳。治中暑、下痢。

- (182).粟米草 *Mollugo pentaphylla* L. (圖考) 原野。一名出世老。全草：淡、微澀、平，清熱解毒、抗菌、消炎，治腹痛泄瀉、皮膚熱疹、火眼。

#### 60. 番杏科 Aizoaceae

- (183).番杏 *Tetragonia tetragonoides* (PALL.) O. Ktze 普遍見於海岸地區。全草：甘、微辛、平，清熱解毒、祛風消腫，治腸炎、胃癌、食道癌、疔瘡、目赤。

#### 61. 馬齒莧科 Portulacaceae

- (184).松葉牡丹 *Portulaca grandiflora* Hook. 庭園栽培。一名大花馬齒莧。全草：苦、淡、寒，清熱解毒，治咽喉腫痛、燙傷、跌打、濕瘡。

- (185).馬齒莧 *Portulaca oleracea* L. (新修) 各地平野常見。土名豬母乳、太陽花。全草：酸、寒，清熱解毒、散瘀消腫、涼血止血，治熱痢、血淋、癰腫、丹毒、火燙傷。

- (186).禾雀舌 *Portulaca pilosa* L. 各地常見。一名毛馬齒莧。全草：清熱解毒，治熱痢、腫毒、瘡癤，外用搗敷腫毒。

- (187).假人參 *Talinum crassifolium* Willd. 各地平野、庭園、溝旁。一名土人參。土名參仔菜。根：甘、平，健脾，潤肺、止咳、調經，治脾虛勞倦、肺癆咳血、月經不調。葉：通乳汁、消腫毒。

#### 62. 落葵科 Basellaceae

- (188).落葵 *Basella alba* L. (別錄) 各地原野。土名蟬公菜。葉或全草：甘、酸、寒，清熱解毒、涼血、滑腸，治疥瘡、便秘、尿短澀、痢疾、便血。

- (189).藤三七 *Boussingaultia gracilis* MiERS var. *pseudobaselloides* Bailey

庭園栽培，村落附近常見。株芽：微苦、溫，散瘀消腫、壯腰膝、滋補，治跌打、骨折、腰膝痛、糖尿病、肝炎、高血壓。

### 63. 石竹科 Caryophyllaceae

- (190). 蚤綴 *Arenaria serpyllifolia* L. (圖考) 各地田野濕地。一名小無心草。全草：苦、涼，清熱解毒，治急性結膜炎、麥粒腫、咽喉痛。
- (191). 狗筋蔓 *Cuccubalus baccifer* L. 平野至山野。土名鵝腸菜。全草：甘、淡、溫，祛瘀止痛、接骨生肌，治風濕、跌打、骨折。
- (192). 石竹 *Dianthus chinensis* L. (本經) 庭園栽培。土名剪絨花。帶花全草：苦、寒，破血通經、利尿通淋，治經閉、小便不通、熱淋、血淋、水腫。
- (193). 瞿麥 *Dianthus superbus* L. (本經) 平野至山麓。帶花全草：苦、寒，清熱利水、破血通經，治小便不通、淋病、水腫、經閉、目翳。
- (194). 菁芳草 *Drymaria cordata* (L.) Willd. 原野。土名荷蓮豆草。全草：苦、涼，清熱解毒，治瘡癤、癰腫、黃疸、風濕腳氣、蛇傷、跌打。
- (195). 白鼓釘 *Polycarpha corymbosa* (L.) Lam. 海岸地區及山野。一名白頭翁。全草：甘、平，清熱解暑，治痢疾、中暑腹瀉、小兒疳積。
- (196). 漆姑草 *Sagina japonica* (Sw.) Ohwi (拾遺) 常見於花壇、草坪及荒野溼地。一名瓜搥草。全草：苦、涼，利尿、提膿拔毒，治顏面寒痛、癰腫、瘡毒、禿瘡、漆瘡、小兒乳積、跌打內傷、虛汗、盜汗。
- (197). 女婁菜 *Silene aprica* Turcz. ex Fish. et Mey. 平野及山野濕處。全草：辛、苦、平，健脾利水、活血調經，用於乳汁少、體虛浮腫、小兒疳積、月經不調。
- (198). 繩子草 *Silene fortunei* Vis. 岩壁及海邊散生。帶根全草：辛、澀、涼，清熱利濕、補虛活血，治尿道感染、白帶、痢疾、病後體虛、扭挫傷。
- (199). 天蓬草 *Stellaria alsine* Grimm. (圖考) 山野路旁。一名雀舌草、寒草。全草：甘、微、苦溫，治傷風感冒、痢疾、痔漏、跌打損傷。
- (200). 雞腸草 *Stellaria aquatica* (L.) Scop. (別錄) 各地常見。一名鵝兒腸、牛繁縷。全草：酸、甘、淡、平，解毒、消炎、祛瘀舒筋，治頭痛、牙痛、高血壓、月經不調、痔瘡。

- (201).繁縷 *Stellaria media* (L.)CYR.各地平野、濕地常見。全草：微苦、涼，清熱利濕、消腫解毒，治痢疾、腸炎、小便、淋痛、疔瘡。

#### 64. 藜科 Chenopodiaceae

- (202).馬氏濱藜 *Atriplex maximowicziana* MAKINO 各地海灘沙地。土名海芙蓉。全草：淡、涼，利濕消腫，治水腫。民間稱治跌撲損傷、風濕關節炎、神經痛、中風麻痺、無名腫毒。
- (203).匍匐濱藜 *Atriplex repens* ROTH.各地海灘沙地。一名海芙蓉、海歸母。全草：微苦、辛、涼，祛風行濕、固腎、消腫解毒，治耳源性眩暈、下消、月經不調。根：治關節炎。
- (204).厚皮菜 *Beta vulgaris* L. var. *Cicla* L. (綱目) 少量栽培。一名牛皮菜、甜菜。莖、葉：甘、涼，清熱涼血、行淤止血，用於熱毒下痢、經閉、淋濁、癰腫、骨折。種子：用於小兒發熱、痔瘡流血。
- (205).藜 *Chenopodium album* L. (綱目) 各地常見。一名灰莧菜。全草：甘、平，清熱、利濕、殺蟲，治痢疾、腹瀉、毒蟲咬傷。
- (206).臭杏 *Chenopodium ambrosioides* L. 全境荒地、河岸及海邊原野。一名土荊芥。性溫、味辛，祛風、殺蟲、通經，治風濕、經閉、痛經、蛇蟲咬傷。
- (207).灰藿 *Chenopodium hybridum* L. (嘉祐) 田野、路旁、宅邊。全草：甘、平，止血、活血，治月經不調、崩漏、尿血。
- (208).小葉灰藿 *Chenopodium serotinum* L. (救荒) 田野、路旁、宅邊。全草：甘、平，清熱利濕、止癢透疹，治細菌性痢疾、皮膚濕毒搔癢、肺熱咳嗽。
- (209).地膚 *Kochia scoparia* (L.) SCHRAD. 各地村落附近、田邊。果實稱地膚子：辛、苦、寒，清熱利濕、祛風止癢，用於小便澀痛、陰癢、帶下、風疹、濕疹。嫩莖葉：利尿通淋，用於痢疾、泄瀉、熱淋。
- (210).菠薐 *Spinacia oleracea* L. (嘉祐) 農園栽培。一名菠菜，帶根全草：甘、涼，養血、止血、潤燥，治壞血病、消渴、便秘。

#### 65. 莧科 Amaranthaceae

- (211).土牛膝 *Achyranthes aspera* L. var. *indica* L. (本經) 空曠地、疏林下。土名撮鼻草。全草：苦辛、寒，清熱解表、消腫利尿，治感冒發熱、喉痛、腎炎、風濕關節炎。
- (212).紫莖牛膝 *Achyranthes aspera* var. *rubro-fusca* Hook. f. (本經) 全境

平野、荒地。根：酸，舒筋活血、利尿、強精，治腰膝酸痛、癰腫疔瘡。

- (213). 日本牛膝 *Achyranthes japonica* MIQ. (本經) 山野。主治功能同土牛膝。
- (214). 節節花 *Alternanthera nodiflora* R. BR. 原野溼地。莖、葉：治腎臟病、痢疾、吐血。
- (215). 長梗滿天星 *Alternanthera philoxeroides* (MIQ.) GRIESEB 各地田野、溝渠、積水低窪地等溼處。一名空心蓮子草。根：苦、寒。莖、葉：微甘、寒，清熱、涼血、利尿、解毒，治肺結核、毒蛇咬傷。
- (216). 莧 *Alternanthera mangostanus* L. (本經) 本區全境原野。土名幸菜。莖、葉：甘、涼，清熱、利尿，治痢疾、二便不通。根：甘、寒，治牙痛、跌打、帶下。種子：甘、寒，清肝明目、利尿，治目翳、二便不通。
- (217). 滿天星 *Alternanthera sessilis* R. BR. ex ROEM & SCHULTES. (救荒) 各地溝渠及濕地附近。土名紅田烏。全草或帶根全草：苦、涼，清熱、利尿、解毒，治咳嗽吐血、腸風下血、淋病。
- (218). 尾穗莧 *Amaranthus caudatus* L. 栽培。一名紅莧。根、葉：微苦、甘、涼，清熱解毒，治貧血、頭暈、小兒疳積、疔癤、蕁麻疹。
- (219). 刺莧 *Amaranthus spinosus* L. 全境空曠荒地、路旁。土名刺幸。根或全草：甘、寒，清熱、利濕、解毒、消腫，治痢疾、便血、浮腫、白帶。
- (220). 雁來紅 *Amaranthus tricolor* L. 庭園栽培。性微寒、味苦，利肝明目、清火祛毒、涼血降壓、解熱，治高血壓、腸炎、婦女白帶。種子：強健藥，用於視力及腦力衰退。
- (221). 野莧 *Amaranthus viridis* L. 荒野、路旁常見。土名山幸菜。全草：甘、淡、涼，清熱解毒，治瘡腫、蟲咬、帶濁、經痛。
- (222). 青葙 *Celosia argentea* L. (本經) 平野、荒地常見。土名白雞冠。莖葉及根：苦、微寒，燥濕清熱、止血，治風熱身癢、外傷出血。種子：苦、涼，祛風濕、清肝火，治目赤腫痛、高血壓、障翳、疥癩。花序：苦、微寒，治吐血、頭風、目赤。
- (223). 雞冠花 *Celosia critata* L. (嘉祐) 庭園栽培。種子、花序、莖葉：甘、涼，涼血、止血，治腸風便血、痔漏下血、吐血。
- (224). 假牛膝 *Cyathula prostrata* (L.) BL. 分布於山野。全草：治吐血、咳嗽乏力。
- (225). 伏生千日紅 *Gomphrena celosoides* MART. 各地荒野、路旁常見。一

名假千日紅、銀花莧。全草：甘、淡、涼，清熱利濕、涼血止血，用於痢疾。

(226).千日紅 *Gomphrena globosa* L. 庭園栽培。土名圓仔花。性微寒、味甘。平肝明目、平喘止咳、涼血止癢，治急、慢性支氣管炎、哮喘、頭暈、眼痛。

#### 66. 仙人掌科 Cactaceae

(227).仙人球 *Echinopsis multiplex* PREIFF. et OTTO 庭園栽培。一名刺球。莖：甘、淡、平，解高熱，治腦膜炎。

(228).曇花 *Epiphyllum oxypetalum* (DC.) HAW. 庭園栽培。一名瓊花、月下美人。花：淡、平，清肺止咳、化痰，治氣喘。

(229).霸王鞭 *Hylocereus undatus* (HAW.) BR. et ROSE. 各地庭園栽培或逸生。莖一名量天尺：甘、淡、涼，舒筋、活絡、解毒，外用治骨折、腮腺炎、瘡腫。花又稱劍花：清熱潤肺、止咳，治肺癆、咳嗽。

(230).仙人掌 *Opuntia dillenii* (KER-GAWL.) HAW 各地海岸、防區附近常見，栽培或逸為野生。全株：苦、寒，行氣活血、清熱解毒、消腫止痛、健胃鎮咳，治胃痛、痢疾、咳嗽；外用於腮腺炎、痛癰腫毒、燒燙傷。花：用於吐血。果實：甘、平，補脾健胃、益腳力、除久瀉。莖中漿汁凝結物稱玉芙蓉：淡、寒，用於便血、痔血、咽喉痛、疔腫。

(231).蟹爪蘭 *Zygocactus truncatus* (HAW.) SCHUM. 栽培。全株：清熱解毒、消腫，外用於瘡瘍腫毒、疔癰、腮腺炎。

#### (乙)、雙花被類 Dialypetalae

#### 67. 木蘭科 Magnoliaceae

(232).南五味 *Kadsura japonica* (L.) DUNAL (本經) 山野，以太武山最多。土名紅骨蛇。根及藤：辛、澀、苦、平、寒，行血、止痛，治風濕病、跌打損傷。果實：苦、辛、溫，收斂、鎮咳，治風寒咳嗽。

(233).夜合花 *Magnolia coco* DC. (圖考) 庭園栽培。花：行血解鬱、安五臟，治肝鬱氣痛、跌打損傷。

(234).洋玉蘭 *Magnolia grandiflora* L. 庭園栽培。花：辛、溫，祛風散寒、止痛，用於外感風寒、鼻塞頭痛。樹皮：燥濕，行氣止痛，用於

氣滯胃痛。

- (235). 白玉蘭 *Michelia alba* Dc. 庭園栽培之香花樹種，村落間常見。葉：苦、辛、微溫，芳香化濕、止咳化痰、利尿。花：辛、苦、平，行氣通竅、芳香化濕，用於氣滯腹漲、帶下、鼻塞。根：治小便淋痛、癰腫。
- (236). 黃玉蘭 *Michelia champaca* L. 栽培。根、果實：苦、涼，祛風除濕、清利咽喉，用於風濕骨痛、骨刺卡喉。
- (237). 烏心石 *Michelia formosana* (MAXIM.) SARGENT 林務所栽培。心材：抗菌。
- (238). 含笑花 *Michelia fuscata* (ANDREWS.) BLUME. 庭園栽培。木材：消炎。

#### 68. 番荔枝科 Annonaceae

- (239). 番荔枝 *Annona squamosa* L. 庭園偶見栽培。土名釋迦。未熟果及樹皮：止瀉，治痢疾。根：苦、寒，清熱解毒、解鬱、止血，用於痢疾、精神抑鬱。
- (240). 鷹爪花 *Artabotrys hexapetalus* (L.f.) BHANDARI 栽培。根：苦、寒，殺蟲，用於瘧疾。果實：微苦、澀、涼，清熱解毒，用於癩癧。
- (241). 瓜馥木 *Fissistigma oldhamii* (HEMSL.) MERR. 偶見於太武山。根：治關節炎、跌打損傷。

#### 69. 樟科 Lauraceae

- (242). 蟠纏藤 *Cassytha filiformis* L. 海岸、山野，在九宮碼頭、太武山山區等地常見。一名無根草。全草：甘苦、寒，清熱解毒、利濕、涼血，治淋病、肺熱咳嗽、黃疸、痢疾。
- (243). 樟 *Cinnamomum camphora* (L.) SIEB (拾遺) 為原生樹種，少量生於平野及山區，龍陵湖附近造林及遍植為行道樹。根、幹、枝、葉：提製樟腦，辛、熱，通竅、殺蟲、止痛，治心腹脹痛、牙痛、跌打、疥癬。
- (244). 肉桂 *Cinnamomum cassia* PRESL. 栽培。樹皮稱肉桂：辛、甘、大熱，補陽、溫腎、祛寒通脈、止痛，用於腰膝冷痛、陽萎、腹痛泄瀉、經閉。枝稱桂枝：辛、甘、溫，發汗、通經脈、助陽化氣，用於風寒感冒、經閉、關節痺痛、水腫。
- (245). 錫蘭肉桂 *Cinnamomum zeylanicum* BL. 林務所栽培。樹皮：芳香驅



風健胃。

- (246).香葉樹 *Lindera communis* HEMSL. 分布於山區。樹皮及葉：澀、微苦、溫，祛風、散熱、止血、生肌，治瘡疥、外傷出血、骨折、跌打。
- (247).山胡椒 *Litsea cubeba* (LOUR.) PERS. (拾遺) 見於太武山。一名木薑子、山雞椒。果實：稱畢澄茄，辛、溫，暖脾胃、健胃，治食積、痢疾。根及根莖：辛、溫，祛風除濕、理氣止痛，治風濕、胃痛。
- (248).潺槁樹 *Litsea glutinosa* (LOUR.) C.B. ROB. 各地平野至山野均常見之，為原生植物蓄積量最多者。根、莖、皮、葉：甘、苦、澀、涼，消腫解毒、清濕熱、止痛、止血。葉、莖皮：外用於瘡癤癰腫、腮腺炎、跌打損傷、外傷出血。根：用於跌打損傷、泄瀉、糖尿病。
- (249).黃肉楠 *Litsea hypophaea* HAY. 見於太武山。根：行氣止痛、清熱解毒、芳香健胃，治心氣痛、痔瘡、腳癬、癰瘡腫毒、火燙傷、跌打損傷。
- (250).小梗木薑子 *Litsea krukovii* KOSTERMANS 見於太武山。一名黃肉楠。根：芳香健胃、行氣止痛。
- (251).圓葉木薑子 *Litsea rotundifolia* HEMSL. var. *oblongifolia* (NEES.) ALLEN 主要見於太武山區及多岩石向陽處。一名白背木薑子、豺皮樟。根、葉：辛、溫，祛風行氣、活血通經，治產後關節痛、扭傷、跌打損傷、痛經。
- (252).豬腳楠 *Machilus thunbergii* SIEB. et ZUCC. 山野林內。土名楠仔木。樹皮：散濕，治風濕。
- (253).酪梨 *Persea americana* MILL 少量栽培。果實：用於消渴、散濕
- (254).大葉楠 *Persea japonica* SIEB. 見於太武山。木材及根：治霍亂、心腹脹痛。

## 70. 蓮葉桐科 Hernandiaceae

- (255).蓮葉桐 *Hernandia ovigera* L. 區海濱。一名臘樹。種子：為瀉劑。

## 71. 毛茛科 Ranunculaceae

- (256).威靈仙 *Clematis chinensis* OSBECK (開寶) 見於太武山。土名百條根。根：辛、鹹、溫，祛風濕、止痛消炎、通經絡，治痛風、腳

氣、腮腺炎、肝炎、腰膝冷痛、毒蛇咬傷。

- (257). 串鼻龍 *Clematis grata* WALL. 平野及山麓。根：治風濕關節炎。  
葉：搗敷創傷、蛇傷、腫毒。
- (258). 鏽毛鐵線蓮 *Clematis leschenaultiana* DC. (圖考) 山野。莖：寒、淡、苦，清熱利水、活血通乳，治水腫、淋病、乳汁不下、經閉。
- (259). 毛柱鐵線蓮 *Clematis meyeniana* WALPERS (圖考) 山野灌叢中或疏林下。根：祛風濕、通經絡、止痛、解毒，治風濕骨痛、腰膝冷痛、偏頭痛、咽喉腫痛、水腫。
- (260). 毛茛 *Ranunculus japonicus* THUNB. (拾遺) 山野溼地。土名大本山芹菜、野芹菜。全草及根：辛、溫，有毒，治瘧疾、黃疸、偏頭痛、胃痛、風濕、癰腫。
- (261). 石龍芮 *Ranunculus sceleratus* L. 平野田間濕處、溝渠。一名水芹菜。葉：治毒蛇咬傷。全草：辛、溫、苦，有小毒，祛風除濕，治風濕關節痛、頸淋巴結核。

#### 72. 小檗科 Berberidaceae

- (262). 十大功勞 *Mahonia japonica* (THUNB.) DC. (圖考) 少量見於大武山。根、葉：苦、涼，清熱補虛、止咳化痰，治肺癆咳血、骨蒸潮熱。
- (263). 南天竹 *Nandina domestica* THUNB. 栽培。根、莖、葉：苦、寒，清熱解毒、活血涼血、祛風止痛，用於目赤、消化不良、小便淋痛、感冒發燒、風濕痛。果實：止咳平喘，用於咳嗽氣喘。

#### 73. 木通科 Lardizabalaceae

- (264). 六葉野木瓜 *Stauntonia hexaphylla* DECNE. 見於太武山。一名石月。為強心利尿藥，藤：可止痛，藤及根：有利尿作用。

#### 74. 防己科 Menispermaceae

- (265). 木防己 *Cocculus orbiculatus* (L.) DC. 平野及山麓。根：苦、寒、涼，祛風止痛、消腫解毒，治中暑、腹痛、水腫、風濕關節痛、毒蛇咬傷。
- (266). 華南木防己 *Cocculus sarmentosus* (LOUR.) DIELS (本經) 平野及太武山。塊根稱鐵牛入石，治跌打、風濕、蛇傷。
- (267). 青藤 *Cocculus trilobus* (THUNB.) DC. (本經) 平野及山麓。土名青

木香。根：苦、寒，行水、瀉下焦濕熱，治水腫、腳氣。

(268).金線吊烏龜 *Stephania cepharantha* HAY. (新修) 平野及山麓。一名頭花千斤藤。塊根稱白藥子：苦、寒，涼血、解毒、止痛，治咽痛喉痺、癰腫。

(269).千金藤 *Stephania japonica* (THUNB.) MIERS. (拾遺) 平野及山麓。各地常見。土名犁壁藤。根或莖葉：苦、寒，清熱解毒、祛風利濕，治痢疾、水腫、風濕、毒蛇咬傷、跌打。

#### 75.睡蓮科 Nymphaeaceae

(270).蓮 *Nelumbo nucifera* GARTN. (本經) 各地水庫、池沼。一名荷。果實或種子稱蓮子：甘澀、平，養心、益腎、補脾、瀉腸，治遺精、久痢。成熟花托稱蓮房：苦、澀、溫，消瘀、止血、去濕，治血崩、痔瘡。花蒂稱蓮花：苦、甘、溫、活血止血、去濕消風，治跌打嘔血。雄蕊稱蓮鬚：甘、澀、平，清心、益腎、澀精、止血，治遺精、血崩、瀉痢。成熟種子之綠色胚芽稱蓮子心：苦、寒，清心、去熱、澀精，治心煩、口渴、遺精、目赤、吐血。

(271).睡蓮 *Nymphaea tetragona* GEORGI 各地池沼、水庫栽培。根狀莖：消暑、強壯、收斂，用於腎炎。花：用於小兒驚風。

#### 76.金魚藻科 Ceratophyllaceae

(272).金魚藻 *Ceratophyllum demersum* L. (圖考) 各地池塘、水庫野生。全草：苦、涼，清熱涼血，治吐血、咳血、淋病。

#### 77.三白草科 Saururaceae

(273).蕺 *Houttuynia cordata* THUNB. (別錄) 林務所附近及村落庭院栽植。一名魚腥草。土名臭菱草。全草：辛、微寒，清熱解毒、消癰排膿、利尿通淋，治痰熱喘咳、熱痢、癰腫瘡毒。

(274).三白草 *Saururus chinensis* (LOUR.) BAILL. (別錄) 田野、溝渠邊濕地。土名水荖草。全草：甘、辛、寒，清利濕熱、消腫、解毒，治水腫、黃疸、淋濁、癰腫、疔毒。

#### 78.胡椒科 Piperaceae

(275).蒟醬 *Piper betle* L. 栽培。一名荖藤。全草：祛風散寒、健胃，治脘腹疼痛、咳嗽、風濕性關節炎。

- (276). 山茱 *Piper hancei* MAXIM. 山野，攀生於岩上或樹幹。一名石楠藤。  
全草：辛、溫，祛風除濕、通絡止痛，治風濕關節痛、跌打損傷。
- (277). 風藤 *Piper kadsura* (CHOISY) OWHI 山野，攀生於岩上或樹幹。一  
名細葉青萋藤、大風藤。藤莖：辛、苦、微溫，祛風濕、通經絡、  
理氣，治風濕、跌打。

#### 79. 金粟蘭科 Chloranthaceae

- (278). 九節茶 *Chloranthus glaber* (THUNB) NAKAI (圖考) 山野。枝、葉：  
辛、平，抗菌、清熱解毒、祛風除濕、活血止痛，抗腫瘤，治肝  
炎、急性闌尾炎、急性胃腸炎、菌痢、跌打損傷、風濕痛、骨折。
- (279). 四葉蓮 *Chloranthus oldhami* SOLMS. 偶見於太武山。土名四季春、  
四葉金。帶根全草：，解毒、消炎，治毒蛇咬傷、腹痛。
- (280). 金粟蘭 *Chloranthus spicatus* (THUNB.) MAKINO 栽培。一名珠蘭。全草：  
甘、辛、溫，活血、祛風、止痛，用於風濕關節痛、跌打損傷；  
外用於疔瘡。

#### 80. 馬兜鈴科 Aristolochiaceae

- (281). 馬兜鈴 *Aristolochia debilis* SIEB. et ZUCC. 山野。一名天仙藤、清木  
香。根：辛、苦、寒，平肝止痛、解毒消腫，治胸腹脹痛、癰腫  
疔瘡、蛇傷。

#### 81. 第倫桃科 Dilleniaceae

- (282). 第倫桃 *Dillenia indica* L. 栽培。葉：解熱。

#### 82. 山茶科 Theaceae

- (283). 山茶 *Camellia japonica* L. (綱目) 庭園栽培。花：甘、苦、辛、  
涼，涼血、止血、散瘀、消腫，治吐血、跌打、燙傷。
- (284). 柃木 *Eurya japonica* THUNB. 山野。枝葉或果實：苦、澀、平，  
祛風除濕、消腫止血，治風濕、外傷出血。
- (285). 大頭茶 *Gordonia axillaris* (ROXB.) DIETR. 平野至山麓再生林或荒  
廢地。土名山茶花。根：收斂止血、調經，治痢疾、胃痛、關節  
炎。
- (286). 厚皮香 *Ternstroemia gymnanthera* (WIGHT & ARN.) SPRAUGE (圖考)  
庭園栽培。土名紅柴，葉、花、果：苦、涼，搗敷治癰瘍、乳腺

炎。花：止癢痛，揉爛擦癬。

- (287).茶 *Thea sinensis* L. (新修) 栽培。芽葉：苦、甘、涼，強心利尿、清頭目、除煩渴、消食、解毒，治小便不通、心煩口渴、熱毒下痢。

### 83. 福木科(藤黃科)Guttiferae

- (288).瓊崖海棠 *Calophyllum inophyllum* L. (新修) 海濱。治大毒熱、心腹煩滿。

- (289).福木 *Garcinia spicata* Hook. f. 庭園、公園栽培。果實：消炎、止痛，治癰瘡、腫毒。

- (290).地耳草 *Hypericum japonicum* THUNB. ex MURRAY (圖考) 平野至山野。土名田基癩、鐵釣竿。全草：苦甘、涼，清熱利濕、消腫解毒，治跌打損傷、蛇傷、瀉痢、肝炎。

### 84. 茅膏菜科 Droseraceae

- (291).怎地羅 *Drosera burmannii* VAHL. 東半島向陽砂質地。一名錦地羅、小毛氈苔。全草：淡、寒，清熱解毒，利尿通淋、治風濕關節痛、急性肝炎、乳靡尿、五淋、肺熱咳嗽、小兒疳積。

- (292).長葉茅膏菜 *Drosera indica* L. 東半島向陽砂質地。一名捕蠅草。全草：外用於跌打損傷、中耳炎、藥疹。

### 85. 罌粟科 Papaveraceae

- (293).老鼠筭 *Argemone mexicana* L. 平野馴化自生或庭園栽培。全草：發汗解熱、解毒、止痛，治白濁。

### 86. 白花菜科 Capparidaceae

- (294).白花菜 *Gynandropsis gynandra* L. (食物) 料羅、新頭海岸地區最多。一名羊角菜。全草：辛甘、溫，清熱、祛濕，治風濕、跌打、瘡疾。

- (295).向天癩 *Cleome viscosa* L. 荒地、田野。一名黃花菜。全草：苦、辛、涼，有毒，散淤消腫、祛腐生肌，用於皮膚潰爛、痛腫瘡毒、跌打損傷。種子：祛風行氣，用於勞傷、淋濁、白帶。

### 87. 十字花科 Cruciferae

- (296). 油菜 *Brassica campestris* L. subsp. *chinensis* MAKINO (新修) 田圃栽培。全草：辛、涼，散血、消腫，治勞傷吐血、丹毒、熱毒瘡。種子：辛、溫，行血、破氣消腫、散結，治產後泄瀉、血痢、腫毒、乳癰。
- (297). 大芥 *Brassica juncea* (L.) CZERM & COSS. (別錄) 田圃栽培。一名芥菜。嫩莖、葉：辛、溫，宣肺祛痰、溫中利氣，治咳嗽痰滯、寒飲內盛。種子稱芥子：辛、溫，溫中散寒、利氣祛痰、通經絡、消腫毒，治胃寒吐食、肺寒咳嗽、跌打。
- (298). 大頭菜 *Brassica napobrassica* MILL. 田圃栽培。種子：微辛、涼，清熱解毒、消食下氣、止咳，用於熱毒腫痛、肝虛目暗、乳癰、便秘、黃疸。
- (299). 芥藍菜 *Brassica oleracea* L. var. *acephala* DC. 田圃栽培。莖、葉：抗菌，搗敷瘍瘡。
- (300). 花椰菜 *Brassica oleracea* L. var. *botrytis* L. 田圃栽培。土名花菜。莖葉及種子：有抗菌作用。
- (301). 甘藍 *Brassica oleracea* L. var. *capitata* L. (拾遺) 田圃栽培。一名高麗菜。莖、葉：甘、平，補骨髓、利五臟六腑、利關節、通經絡、明耳目、益心力、壯筋骨。
- (302). 球莖甘藍 *Brassica oleracea* L. var. *caulorapa* DC. 田圃栽培。土名結頭菜。莖：甘辛、涼，治小便淋濁、大便下血，搗敷腫毒。葉：治食積、痰積、惡瘡。
- (303). 薺 *Capsella bursa-pastoris* (L.) MEDIC. (別錄) 原野自生。一名薺菜。帶根全草：甘、平，和脾、利水、止血、明目，治痢疾、水腫、血崩、目赤。種子：甘、平，祛風、明目，治目赤。花序：溫，治痢疾、崩漏。
- (304). 小葉碎米薺 *Cardamine flexuosa* WITTH. 平野至山麓溼潤地。利濕清熱、解毒消炎，治膀胱炎、尿道炎、痢疾、疔瘡、便秘。種子：為利尿劑。
- (305). 北美獨行菜 *Lepidium virginicum* L. 平野常見。一名困弱薺。種子：辛、苦、寒，下氣行水，治肺癰喘急、痰飲咳嗽、水腫脹滿。
- (306). 蔊菜 *Nasturtium indicum* DC. 原野。土名山芥菜。全草：辛、涼，清熱、利尿、活血、通經，治感冒、熱咳、水腫、疔瘡。
- (307). 萊菔 *Raphanus sativus* L. (新修) 田圃栽培。種子：化痰止咳、下氣平喘、消食止痛，治痰喘咳嗽、食積脹滿、消渴。莖、葉：可清熱解毒、消食解渴，治胸脅脹悶、咽喉痛。

(308). 印度薄荷 *Rorippa indica* (L.) HIERN 自生於生於平野。辛、涼，全草：清熱、利尿、活血、通經，治感冒、咳嗽、祛痰、咽痛、麻疹不易透發、風濕關節炎、黃疸、水腫、跌打損傷。

#### 88. 懸鈴木科 (洋桐木科) Plantanaceae

(309). 懸鈴木 *Plantanus acerifolia* 庭園栽培及行道樹。一名法國梧桐。葉：滋補、退熱、發汗。果實：解表、發汗、止血，用於血小板減少性紫癍、出血。

#### 89. 金縷梅科 Hamamelidaceae

(310). 蚊母樹 *Distylium racemosum* SIEB. et ZUCC. 見於太武山。根：利濕祛瘀、解毒消腫、抗腫瘤。

(311). 楓香 *Liquidambar formosana* HANCE (新修) 為行道樹樹種之一。土名楓仔。果實稱路路通：苦、平，祛風通絡、利水除濕，治手足拘攣、水腫、經閉、濕疹。葉：辛、苦、甘，治痢疾、癰腫。樹脂及樹根：辛、苦、平，治癰疽、瘡疥。

#### 90. 景天科 Crassulaceae

(312). 落地生根 *Bryophyllum pinnatum* KURZ (圖考) 各村落、營區栽植。一名大還魂。全草或根：酸、寒，活血解毒、生肌消腫、軟堅消炎，治高血壓、血濁血熱、吐血、胃腸出血、咽喉熱症發炎腫痛；外用治皮膚病、丹毒、乳癰、跌打損傷。

(313). 大返魂草 *Kalanchoe gracilis* HANCE 山麓。一名小燈籠草。全草：治肝炎。葉：治跌打。

(314). 莖葉燈籠草 *Kalanchoe spathulata* (POIR.) DC. 山區岩地、林緣。土名倒吊蓮。全草：清涼解毒，治癰瘡腫毒、眼熱赤痛、中耳炎。

(315). 石板菜 *Sedum formosanum* N. E. BR. (本經) 見於太武山石縫或溼地。一名台灣景天、東南佛甲草，土名白豬母乳。全草：苦、平，降血糖，治糖尿病。

#### 91. 虎耳草科 Saxifragaceae

(316). 狹瓣八仙 *Hydrangea angustipetala* HAY. 山野。根：治瘧疾。葉：治糖尿病、瘧疾。

(317). 華八仙 *Hydrangea chinensis* MAXIM. (圖考) 山麓林下灌木。土名

- 常山樹。根：祛風、解熱、利尿、散腫毒，治瘧疾、頭痛、腹滿。
- (318). 洋繡球 *Hydrangea macrophylla* (THUNB.) SERINGE (圖考) 庭園栽培，相當普遍。一名紫陽花。花及葉：解熱，治瘧疾。根：苦、涼，清熱涼血，治胸悶、心悸、高血壓、跌打損傷。
- (319). 青棉花 *Pileostegia viburnoides* HOOK. f. & THOMS. 山區陰溼地。根及粗莖：祛風除濕、散瘀活血、解毒止痛，治風濕疼痛、腰腳酸痛、產後潮熱。外用治跌打損傷。
- (320). 虎耳草 *Saxifraga stolonifera* (L.) MEERB. (綱目) 庭園栽培。一名豬耳草、石荷葉。全草：微苦、辛、寒，小毒，祛風、清熱、涼血、解毒，治風疹、吐血。

## 92. 七里香科(海桐科) Pittosporaceae

- (321). 海桐 *Pittosporum tobira* AIT. (開寶) 在沿海原生之闊葉林中為常見之樹種。樹皮：治皮膚病。枝葉：外洗止癢。

## 93. 薔薇科 Rosaceae

- (322). 龍芽草 *Agrimonia pilosa* LEDEB. (救荒) 自生於平野。一名仙鶴草。全草：苦、澀、平，收斂止血、截瘧、止痢、解毒，治吐血、尿血、便血、崩漏、跌打出血。根稱龍芽草根：辛、澀、溫，治赤白痢。帶小根莖之芽：驅條蟲。
- (323). 蛇莓 *Duchesnea indica* (ANDR.) FORCKE (別錄) 廣泛自生於平野至山麓、路旁山野。土名蛇婆。全草：甘、苦、寒，有毒，清熱解毒、涼血、消腫，治白喉，菌痢、熱病、疔瘡。
- (324). 枇杷 *Eriobotrya japonica* (THUNB.) LINDLEY (別錄) 栽培。果：甘、酸、涼。潤肺、止咳，治肺萎咳血、燥渴。葉：苦、涼，清肺化痰，治痰嗽、慢性氣管炎。花：治寒咳。種子及根：治咳嗽。
- (325). 草莓 *Fragaria ananassa* DUCH. 栽培。果實：清涼止渴、健胃消食。
- (326). 委陵菜 *Potentilla chinensis* SER. (圖考) 山野斜坡。全草：祛風濕、解毒，治風濕筋骨疼痛、痢疾、瘧疾。
- (327). 翻白草 *Potentilla discolor* BUNGE. (綱目) 山野岩坡地。根：性平，味甘、微苦，止血、解熱，治出血性熱病、間隙熱、癰瘡、阿米巴痢疾。
- (328). 山櫻 *Prunus campanulata* MAXIM. 栽培。葉：鎮咳去痰。
- (329). 郁李 *Prunus japonica* THUNB. 生於山野向陽處，以太武山較多。種



- 子稱郁李仁：辛、苦、甘、平，潤燥滑腸、下氣、利水，用於津枯腸燥、食積氣滯、腹脹便秘、水腫、腳氣、小便淋痛。
- (330).梅 *Prunus mume* S. et Z. (本經)栽培。乾燥未成熟果實稱烏梅：酸、溫，收斂生津、驅蛔蟲，治久咳、虛熱繁咳、久瀉、鉤蟲病。
- (331).桃 *Prunus persica* (L.) BATSCH. (本經)栽培。成熟果實稱桃子：甘、酸、溫，生津、潤腸活血、消積。種子稱桃仁：苦、甘、平，破血行瘀、潤燥滑腸，治跌打。花：苦、平，利水、活血、通便，治二便不利、經閉。
- (332).李 *Prunus salicina* LINDL. (別錄)栽培。果實稱李子：甘、酸、平，清肝解熱、生津、利水，治虛癆骨蒸、消渴。根：清熱、解毒，治消渴、赤白痢。種子稱李核仁：甘、苦、平，散瘀、利水、潤腸，治跌打、水腫、便秘。
- (333).火棘 *Pyracantha fortuneana* (MAXIM.) 庭園栽培。一名狀元紅。根：清熱、疏筋、鎮痛、調經，治虛勞骨蒸、筋骨疼痛、跌打損傷、經閉。
- (334).杜梨 *Pyrus betulaefolia* BUNGE.栽培。一名棠梨。枝、葉：用於霍亂、吐瀉、反胃吐食。果實：酸、甘、澀、寒，消食止痢，用於泄瀉、痢疾。
- (335).豆梨 *Pyrus calleryana* DECNE.山野灌叢中。一名野梨。根皮：甘、淡、平，止咳。果皮：甘、澀、涼，清熱、生津、收斂。
- (336).梨 *Pyrus serotina* REHD. (別錄)栽培。果：甘、微酸、涼，生津潤燥、清熱化痰，治熱病、津傷煩渴、痰熱、便秘。葉：治小兒疝氣。梨皮：甘、澀、涼，清心潤肺、降火生津，治暑熱煩渴、咳嗽、吐血、疔瘡。樹根：甘、淡、平，治疝氣、咳嗽。
- (337).石斑木 *Rhaphidepis indica* (L.) LINDL. 散生於山野灌叢中，以太武山較多。土名雷公樹、白杏花。根：微苦、涼，消腫解毒，治水腫、關節炎。葉：治無名腫毒、創傷出血、燙傷、毒蛇咬傷。
- (338).碩苞薔薇 *Rosa bracteata* WENDL. 普遍自生於沙質、開闊之向陽地區，在本島以金東最多。一名琉球野薔薇。葉：苦、平，消腫解毒、潤肺止咳。果：酸、微溫，補脾益腎，治腹瀉、久痢。花：治久咳。
- (339).野薔薇 *Rosa cathayensis* BAILEY (本經)庭園栽培。果實：酸、溫，治風濕癰瘡、腎炎水腫。花：治口熱煩悶、吐血、嘔吐、耳痛、截瘡。根：苦、澀、寒，清熱利濕、祛風、活血、解毒，治關節炎、月經不調、白帶、便血、尿頻、跌打損傷、瘡癤、疥癬。葉：

敷無名腫毒。嫩枝：治鬱結吐血、跌打癆傷。

- (340). 洋薔薇 *Rosa centifolia* L. 庭園栽培。根、葉：止痛收斂。
- (341). 月季 *Rosa chinensis* Jacq. 庭園栽培。花蕾：甘、溫，活血調經，用於月經不調、痛經。
- (342). 小金櫻 *Rosa cymosa* Tratt. 金沙、金湖地區及太武山常見。一名小金英、小果薔薇。果實及根：治月經不調、滑精、糖尿病、跌打。葉：治痛腫、疔癤。
- (343). 金櫻 *Rosa laevigata* Michx. (蜀本草) 各地山野。土名大金英。果實：酸、澀、平，固精澀腸、縮尿止瀉，治滑精、遺尿、脾虛瀉痢。花：酸、平，治滑精、遺尿。根或根皮稱金櫻根：酸、澀、平，固精澀腸，治滑精、遺尿、泄瀉。
- (344). 玫瑰 *Rosa rugosa* Thunb. 栽培。花：微苦、溫，理氣解鬱、活血散瘀，治胃氣痛、新久風痺、吐血、月經不調、赤白帶下、赤白痢疾、乳癰腫毒、跌打損傷。
- (345). 寒莓 *Rubus buergeri* Miq. 見於太武山。葉或全草：酸、平，補陰益精、清熱解毒、活血止痛，治肺病咳血、胃痛吐酸、黃疸、肝炎。
- (346). 蓬蘽 *Rubus lambertianus* Ser. ex DC. (本經) 山野。一名高粱泡。根、葉：甘、苦、寒，疏風清熱、涼血和瘀，治高血壓、便血、外傷出血、感冒高熱、吐血、崩漏、白帶、產後腹痛。
- (347). 紅梅消 *Rubus parvifolius* L. (圖考) 普遍見於平野至山麓。土名鹽波。全草：甘酸、平，散瘀、止痛、解毒、殺蟲，治吐血、跌打、痔瘡、疥瘡。根：甘、苦、平，清熱解毒、祛風利濕、活血消腫，治感冒高熱、風濕痹痛、跌打損傷、疔瘡腫毒。
- (348). 虎婆刺 *Rubus piptopetalus* Hay. ex Koidzumi 平野至山野。莖、葉：煎服解熱。
- (349). 繡球繡線菊 *Spiraea blumei* G. Don. 山野灌叢中。根：行瘀化濕，治白帶、跌打損傷。果：調氣和中，治腹脹。

#### 94. 豆科 Leguminosae

- (350). 相思子 *Abrus precatorius* L. (綱目) 偶見於平野及山麓。一名雞母珠。根莖及葉：甘、平，解熱毒，治肝炎、癰腫、支氣管炎、瘧疾、毒蛇咬傷。種子苦、平，有毒，催吐殺蟲，治疥癬、癰瘡、皮膚炎、濕疹。
- (351). 相思樹 *Acacia confusa* Merr. 廣泛見於平野至山麓地帶，為原生

- 樹種。土名相思仔。嫩枝葉：行血散瘀，治跌打、毒蛇咬傷。樹皮：治跌打。
- (352).鴨皂樹 *Acacia farnesiana* (L.) Willd 全境平野。一名金合歡。樹皮：收斂、止血。根：消炎、排膿，治肺結核、風濕性關節炎。
- (353).田皂角 *Aeschynomene indica* L. (拾遺) 全境平野至路旁灌叢。全草：甘、淡、寒，清熱、祛風、利濕，治風濕感冒、黃疸。根：甘、寒，清熱、利濕、消積、解毒，治血淋、疳積。葉：治癰腫。
- (354).摩鹿加合歡 *Albizzia falcata* (L.) Fosberg 造林樹種。各地散見。樹皮：固澀、止瀉、收斂生肌，用於吐瀉、瘡瘍潰爛久不收口，外傷出血。
- (355).合歡 *Albizzia julibrissin* Durazz. (本經) 各地山野常見。樹皮稱合歡皮：甘、平，解鬱、和血、寧心、消癰腫，治心神不安、肺癰、筋骨折傷。
- (356).大葉合歡 *Albizia lebbek* (L.) Benth. 造林樹種，見於各地平野。一名闊葉合歡。樹皮及種子：收斂止瀉，治赤痢、腹瀉、痔瘡。種子：有毒，治癩瘋。
- (357).練莢豆 *Alysicarpus vaginalis* (L.) DC. 全境平野草坪及路旁。土名山地豆。全草：苦澀、涼，活血通絡、駁骨消腫、去腐生肌，治刀傷、疥瘡、骨折、跌打損傷。根：治肺病、咳嗽。
- (358).落花生 *Arachis hypogaea* L. (綱目拾遺) 田園栽培。土名土豆。枝葉：治失眠、高血壓、跌打損傷。種子：甘、平，潤肺、和胃，治燥咳、反胃。花生油：甘、平，潤腸，治痢疾。
- (359).蔓草蟲豆 *Atylosia scarabaeoides* (L.) Benth. 平野至山麓常見。土名山豆根。全草：甘、辛、淡、溫，消炎利尿，治尿毒症。
- (360).菊花木 *Bauhinia championi* Benth. 山野灌木叢，以太武山較多。一名龍鬚藤。莖：苦、辛、平，祛風、去瘀、止痛，治風濕、跌打。
- (361).洋紫荊 *Bauhinia purpurea* L. 庭園栽培、風景區觀賞。一名紫花蹄甲。根：微辛、溫，祛風行氣、健脾消食，治關節痛、跌打損傷。花：甘、涼，潤肺、止血，治支氣管炎、咳血。
- (362).羊蹄甲 *Bauhinia variegata* L. 庭園、風景區栽培。根：苦、澀、平，消炎解毒、潤肺止咳，治肺炎、肝炎、支氣管炎、氣管炎、肺熱咳嗽、消化不良、急性腸胃炎。根皮：涼血、止瀉。
- (363).雲實 *Caesalpinia decapetala* (Roth) (綱目) 各地平野至山麓。一名鐵場豆。種子：辛、涼，有小毒，止痢、驅蟲、鎮咳、祛痰。葉：

- 用於小兒口瘡、跌打損傷、產後惡露不盡。
- (364).金鳳花 *Caesalpinia pulcherrima* (L.) Sw. 栽培，為景觀植物。一名  
蛺蝶花。根、莖皮：解表發汗。
- (365).蘇木 *Caesalpinia sappan* L. 栽培。心材：甘、鹹、平，行血、  
破瘀、消腫、止痛，治婦人血氣腹痛、經閉、痢疾、癰腫。
- (366).樹豆 *Cajanus cajan* (L.) MILLSP. 田圃栽培。土名番仔豆、木豆。  
種子：甘、微酸、溫，清熱解毒、補中益氣、利水消食、排癰腫、  
止血止痢；治水腫、血淋、癰疽。葉：淡、平，小毒，解痘毒、  
消腫，治小兒水痘、癰腫。
- (367).小果刀豆 *Canavalia cathartica* THOU(綱目) 平野至山區。莖、葉：  
解熱，治發燒。樹皮：為通經劑。
- (368).刀豆 *Canavalia gladiata* (JACQ.) DC.栽培。種子：甘、溫，下氣、止  
呃，用於虛寒、呃逆、嘔吐。豆莢：淡平，益腎、溫中、除濕，  
用於腰痛、呃逆、久痢、痺痛。
- (369).肥豬豆 *Canavalia lineata* (THUNB. EX MURRAY) DC. 海岸地區及太  
武山。主治功能同小果刀豆。
- (370).阿勒勃 *Cassia fistula* L. (拾遺) 公園栽培。果實：味苦、大寒，  
通絡、瀉下，治胃痛。
- (371).山扁豆 *Cassia mimosoides* L. (救荒) 平野至山麓。全草：甘、  
平，清肝利濕，治濕熱黃疸、水腫。種子：健胃整腸、利尿。
- (372).望江南 *Cassia occidentalis* L. (救荒) 普遍生長於砂質地。一名  
大葉羊角豆。莢果或種子：甘、苦、涼，有毒，通便、清肝明目，  
治便秘、目赤腫痛。莖、葉：苦、寒，清肝、解毒，治疔瘡、蟲  
蛇咬傷。
- (373).鐵刀木 *Cassia siamea* LAM.栽培，為造林樹種，數量不多。葉及果  
實：用於痞脹腹滿、頭暈。
- (374).黃槐 *Cassia surattensis* BURM. f 栽培，景觀樹種。葉：清涼解毒、  
潤肺。
- (375).決明 *Cassia tora* L. (本經) 各地平野及山坡。一名草決明。種子：  
苦、甘、涼，緩下通便、清肝明目、利水、通便，治風眼暴赤、  
高血壓、肝炎、習慣性便秘。全草及葉：苦、甘、涼，祛風、清  
熱、明目，治感冒、皮膚病。
- (376).鋪地蝙蝠草 *Christia obcordata* (POIR.) BAHN. f. 各地原野。一名羅藟  
草。全草：苦、辛、寒，利水通淋、散瘀、解毒，用於小便淋痛、  
淋症、水腫、吐血、咳血、跌打損傷、疥癬。

- (377).蝶豆 *Clitoria ternatea* L. 原野。土名羊豆。種子有毒，種子及根：催吐、利尿、通經、瀉下，治便秘、腹水。
- (378).響鈴豆 *Crotalaria albida* HEYNE EX ROTH 山麓。一名黃花地丁。根：瀉下。全草：外治癰疽。
- (379).長萼野百合 *Crotalaria calycina* SCHRANK. 平野。根：治小兒疳積。莖、葉：外用治高熱。
- (380).太陽麻 *Crotalaria juncea* L. 栽培。種子：有毒，治牙痛。
- (381).黃野百合 *Crotalaria pallida* AIT. 原野。一名白馬屎。根：微苦、辛、平，解毒消腫、消積，治腫瘡癰疔、淋巴結核、乳腺炎、痢疾、小兒疳積。莖、葉：苦辛、平，清熱祛濕，治痢疾、濕熱腹瀉。種子：甘、澀、涼，補肝腎、明目、固精，治頭暈目花、神經衰弱、小便頻數、遺尿、白帶。
- (382).野百合 *Crotalaria sessiliflora* L. 海濱至山野。全草：清熱、利濕、解毒，治黃疸、毒蛇咬傷、痢疾、瘡癤。
- (383).大葉野百合 *Crotalaria verrucosa* L. 平野至山麓。種子稱沙苑子：治眼疾。葉塗疥癢。
- (384).鳳凰木 *Delonix regia* (BOJ.) RAFINISQUE (拾遺) 為固有樹種，庭園、風景區栽培。樹皮：解熱。根：治風濕病、糖尿病。
- (385).魚藤 *Derris trifoliata* LOUR. 分布於山野。一名落藤。根：苦、辛、溫，有毒，散瘀止痛、殺蟲，治跌打腫痛、皮膚疹癢、疥瘡、關節腫痛。
- (386).銳葉小槐花 *Desmodium caudatum* (THUNB.) DC. (圖考) 栽培或野生。一名三葉青。全草：苦、涼，清熱、利濕、消積、散瘀，治咳嗽、吐血、水腫、癰瘡、跌打。根：苦、寒，祛風、除濕、活血、解毒，治風濕、黃疸、跌打。
- (387).大葉山螞蝗 *Desmodium gangeticum* (L.) DC. 平野至山麓。莖、葉：止血、止痛、散瘀消腫，治跌打。
- (388).假地豆 *Desmodium heterocarpum* (L.) DC. 山野。一名野花生。全株：甘、微苦、澀、平，清熱利尿、消癰解毒，治 B 型肝炎、腮腺炎、跌打。
- (389).異葉山螞蝗 *Desmodium heterophyllum* (WILLD.) DC. 山野。一名變葉山螞蝗。根及葉：治痔瘡、胃痛、耳痛、腹部疾患。
- (390).疏花山螞蝗 *Desmodium laxiflorum* DC. 山野。葉及嫩芽：治梅毒。
- (391).腎葉山螞蝗 *Desmodium renifolium* (L.) SCHINDLER 各地平野及山

野。全草：利尿消炎，治尿道炎、腎臟病。

- (392). 波葉山螞蝗 *Desmodium sequax* WALLICH 山野。全草：殺菌、消炎、止痛，治淋病、創傷。
- (393). 三點金草 *Desmodium triflorum* (L.) DC. (圖考) 原野。一名蠅翅草。全草：苦、澀、涼，利濕、消滯殺蟲，治感冒頭痛、肺病咳血、腸炎痢疾、黃疸、風濕性關節痛、鉤蟲病、妊娠嘔吐、小兒疳積、疥癢、慢性潰瘍、腎炎、氣管炎、預防流行性感冒。
- (394). 扁豆 *Dolichos labla* L. 栽培。一名白扁豆。種子：甘、微溫，健脾化濕、清暑，用於脾胃虛弱、嘔吐泄瀉、消渴、帶下。種子稱扁豆衣：甘、平，消暑化濕、健脾止瀉。花：甘、平，和胃止瀉，用於嘔吐、噁心、泄瀉。
- (395). 二色葉山黑豆 *Dumasia bicolor* HAY. 山區林緣。一名台灣山黑豆。莢果：舒筋活絡、止痛，治坐骨神經痛、筋骨疼痛。葉：治腳痛、雞眼。
- (396). 珊瑚刺桐 *Erythrina corallodendron* L. 栽培觀賞。一名龍牙花。樹皮：作麻醉劑及止痛鎮靜劑。
- (397). 刺桐 *Erythrina variegata* L. var. *orientalis* (L.) MERR. (開寶) 庭園、村落附近栽種，為原生樹種。一名雞公樹。樹皮稱海桐皮：苦、辛，祛風濕、通經絡、殺蟲，治風濕、痢疾、疥癬。
- (398). 菲律賓千斤拔 *Flemingia philippinensis* MERR. ROLFE. (L.) D. KUNTZ (開寶) 原野及山區。一名千筋拔、一條根。根：祛風除濕，治風濕病、關節炎、補血氣、助陽道。為金門一條根藥材來源植物之一。
- (399). 澎湖大豆 *Glycine tabacina* (LAB.) BENTH. 原野。土名一條根。根：民間用於治風濕病、關節炎。為金門一條根藥材來源植物之一。
- (400). 闊葉大豆 *Glycine tomentella* HAYATA 原野或農園栽培。土名一條根。根：民間用於治風濕病、關節炎。為金門一條根藥材來源植物之一。
- (401). 剛毛木藍 *Indigofera hirsuta* L. 全境平野。根：消腫、解毒，治毒蛇傷。
- (402). 野木藍 *Indigofera suffruticosa* MILLER 平野至山麓。莖、葉及種子：苦、寒，涼血、解毒，治衄血。
- (403). 木藍 *Indigofera tinctoria* L. (圖經) 山野。一名塊藍，莖及葉：苦、寒，清熱解毒，治 B 型肝炎、腮腺炎。根：苦、平，解蟲毒，治丹毒。

- (404).雞眼草 *Kummerowia striata* (THUNB.) SCHINDL. 各地草坪、平野、路旁常見。土名山土豆，一名蒼蠅翅。全草：甘、平，清熱利濕，治痢疾、肝炎、熱淋、白濁。
- (405).華胡枝子 *Lespedeza chinensis* G. DON. 平野。全草：清熱止痢、祛風止痛，用於急性菌痢、瘧疾、關節痛。
- (406).鐵掃帚 *Lespedeza cuneata* (DUM. d. COURS.) G. DON (救荒) 平野。土名千里光。全草：苦、辛、涼，補肝腎、益肺陰、散瘀消腫，治遺精、遺尿、哮喘、跌打。
- (407).美麗胡枝子 *Lespedeza formosa* (VOG.) KOEHNE 平野。根：苦、平，清肺熱、祛風濕、散瘀血。治肺痛、風濕痛、跌打損傷。莖、葉：苦、平，用於小便淋痛。花：苦、平，清熱涼血，用於肺熱咳血、便血。
- (408).細梗胡枝子 *Lespedeza virgata* (THUNB.) DC. 平野。主治瘧疾。
- (409).銀合歡 *Leucaena leucocephala* (LAM.) 各地平野及山野。未成熟種子：驅蟲；種子：用於消渴。
- (410).天藍苜蓿 *Medicago lupulina* L. 各地原野、路旁。全草：甘、澀、涼，清熱利濕、涼血解毒，用於黃疸、便血、痔瘡出血、白血病、咳嗽、腰腿痛、風濕痺痛；外用於瘡毒、蟲蛇咬傷。
- (411).苜蓿 *Medicago polymorpha* L. 山野。土名金花菜。根：寒、涼，消炎、解毒，治黃疸、結石。
- (412).草木樨 *Melilotus suaveolus* LEDEB. 各地平野至山麓常見。一名蔞菽。全草名辟汗草：辛、苦、涼，清熱解毒、化濕、殺蟲，用於暑濕胸悶、口臭、頭脹、頭痛、痢疾。
- (413).昆明雞血藤 *Millettia reticulata* BENTH. (圖考) 在太武山為常見之蔓藤。土名紫藤。莖：苦、溫，養血祛風、通經活絡，治腰膝酸痛、盜汗、月經不調、跌打。根：小毒，治燥狂。
- (414).含羞草 *Mimosa pudica* L. (圖考) 散見於平野及村落。土名見笑草。全草：甘、寒，有毒，清熱、安神、消積、解毒，治腸炎、失眠、小兒疳積。根：澀、微苦、溫，有毒，止咳化痰、利濕通絡、和胃、消積，治支氣管炎、風濕、胃炎。
- (415).血藤 *Mucuna macrocarpa* WALL. 山野。莖：澀、微溫，舒筋活絡、調經，治風濕、月經不調。
- (416).雞血藤 *Mucuna sempervirens* HEMSL. 山野林緣、灌叢。一名常春油麻藤。根及莖藤：苦、溫，活血補血、通經活絡、祛風除濕，治跌打損傷、風濕疼痛、麻木、痛經、閉經。

- (417). 豆薯 *Pachyrrhizus erosus* (L.) URBAN. 栽培。一名葛薯。塊根：甘、微涼，止渴、解酒毒，治慢性酒精中毒、酒醉口渴。花：解酒毒，治酒毒煩渴、腸風下血。種子：有毒，治瘡、癬。
- (418). 赤豆 *Phaseolus angularis* WIGHT 零星栽培。種子：甘、酸、平，利水、清熱解毒，治水腫、腎炎、熱毒痛腫。
- (419). 赤小豆 *Phaseolus calcaratus* ROXB. 零星栽培。種子：甘、酸、平，利水、清熱解毒，治水腫、腎炎、熱毒痛腫。
- (420). 金甲豆 *Phaseolus lunatus* L. 農園栽培。一名皇帝豆。根：治痘症。
- (421). 綠豆 *Phaseolus mungo* L. 農園栽培。種子：解毒、利尿、解熱。
- (422). 菜豆 *Phaseolus vulgaris* L. 農園栽培。一名四季豆。種子：甘淡、平，滋養、解熱、利尿、消腫，治水腫、腳氣病。
- (423). 排錢樹 *Phyllodium pulchellum* (L.) DESV. 平野至山野灌叢中。一名圓苞小槐花。全草：淡、苦、平，疏風解表、活血化瘀，用於感冒、風濕痺痛、水腫、喉痛、跌打損傷。
- (424). 豌豆 *Pisum sativum* L. (綱目) 農園栽培。土名荷蘭豆。種子：甘、平，和中下氣、利尿、解瘡毒，治霍亂轉筋、腳氣、癰腫、痘瘡。
- (425). 領垂豆 *Pithecellobium lucidum* BENTH. 平野至山野。一名含思豆、圍涎樹、雷公柴。全草：消腫止痛，治風濕、跌打。
- (426). 水黃皮 *Pongamia pinnata* (L.) MERR. 栽種。一名九重吹。種子：大寒，微毒，治汗斑、疥癩。
- (427). 紫檀 *Pterocarpus indicus* WILLD. 栽培。心材：鹹、平，消腫、止血、定痛，用於腫毒、金瘡出血。
- (428). 野葛 *Pueraria lobata* (WILLD.) OHWI (本經) 海岸、平野及山野。一名葛藤。塊根稱葛根：甘、辛、平，升陽解肌、透疹止瀉、除煩止渴，治傷寒溫熱頭痛項強、煩熱消渴、泄瀉、斑疹不透。葛花：甘、涼，解酒醒脾，治傷酒發熱煩渴。
- (429). 山葛 *Pueraria montana* (LOUR.) MERR. (本經) 平野至山野。一名台灣葛藤。葉、藤莖、種子、花：解熱、鎮痛。
- (430). 三裂葉野葛 *Pueraria phaseoloides* (ROXB.) BENTH. (本經) 平野至山野。全草：解熱、驅蟲，治感冒身熱、瘡癤。
- (431). 鹿藿 *Rhynchosia volubilis* LOUR. (本經) 平野至山野、路旁、荒野。土名野雞肫花。莖、葉：苦、平，涼血、解毒，治頭痛、腰痛、腹痛、產褥熱、癰腫。根：治小兒疳積、經痛、癰腫。



- (432). 田菁 *Sesbania cannabina* (RETZ.) PERS. 平野至山野。種子：消炎劑。葉：搗敷癰腫。
- (433). 苦參 *Sophora flavescens* AITON (本經) 山野。根：清熱燥濕，治急性肝炎、痔瘡。
- (434). 毛苦參 *Sophora tomentosa* L. (本經) 海濱。根或全草：清熱利濕、祛痰、消腫止痛、苦味健胃、緩瀉、殺菌止痢，治咽喉腫痛。根：主治霍亂、腹瀉、腹痛、膽汁性嘔氣。
- (435). 羅望子 *Tamarindus indicus* L. 栽培。果肉：為清涼緩瀉劑。果肉及葉：搗敷腫毒。種子：收斂止瀉。樹皮：收斂消炎，洗滌瘡口。
- (436). 白荷蘭翹搖 *Trifolium repens* L. 荒野、路旁，已野生化。全草：清熱、涼血，治癩癩病。花有利尿之效。
- (437). 狐狸尾 *Uraria macrostachya* WALL. 農園、農試所栽培。土名狗尾草、通天草。性溫、涼、味甘、淡。根：具有助脾運化之功效，全草：涼血、止血、清熱化痰、驅蟲，治小兒疳積、發育不良、脾結不開、吐血、尿血、便血、感冒咳嗽、胸部壓悶、瘧疾。
- (438). 蠶豆 *Vicia faba* L. 栽培。種子：甘、平，健脾、利濕，治膈食、水腫。
- (439). 小薇 *Vicia hirsuta* (L.) S.F. GRAY 山坡、荒野及田間。一名小巢菜。全草：辛、平，活血調經、利濕、解毒、明目。
- (440). 野豌豆 *Vicia sativa* L. 平野至山野。全草：甘辛、寒，清熱利濕、和血祛瘀，治黃疸、瘧疾、夢遺、月經不調。
- (441). 豇豆 *Vicia sinensis* (L.) SAVI 農園栽培。一名菜豆。果莢：甘、平，和脾利水，治腎炎、帶狀泡疹、膽囊炎。
- (442). 紫藤 *Wistaria sinensis* SWEET. 庭園栽培。根：甘、溫，治痛風、關節痛。種子：甘、微溫，有小毒，殺蟲、止痛、解毒，用於筋骨酸痛、食物中毒、腹痛、吐瀉、蟻蟲病。
- (443). 丁葵草 *Zornia gibbosa* SPANOG. var. *cantoniensis* (MOHENL.) OHASHI 海濱、平野至山野。一名人字草。根：清熱利濕、解毒，治腳氣浮腫、疔瘡、癰疽。全草：清熱解表、祛瘀腫、涼血解毒，治感冒、目赤疼痛、眼結膜炎、咽喉腫痛、急性黃疸型肝炎、急性乳腺炎、急性闌尾炎、疔瘡腫毒、跌打損傷、毒蛇咬傷。

#### 95. 酢漿草科 Oxalidaceae

- (444). 陽桃 *Averrhoa carambola* L. (綱目) 栽培。一名楊桃、五斂。果

實：甘、酸、寒，清暑、解渴、生津、利水、解毒，治風熱咳嗽、煩咳、石淋。葉：苦、澀、寒，利尿、散熱毒，治小便不利、熱渴、癰腫。

(445). 酢漿草 *Oxalis corniculata* L. (新修) 各地原野、草坪、花壇、牆角。土名鹽酸仔草。全草：酸、寒，清熱利濕、涼血散瘀、消腫解毒，治痢疾、黃疸、吐血、咽喉腫痛、跌打。

(446). 紫花酢漿草 *Oxalis corymbosa* DC. 各地原野、草坪、花壇、牆角。一名銅鎚草、大本鹽酸仔草。全草或根：酸、寒，散瘀消腫、清熱解毒，治疔瘡、腫毒、咽喉腫痛、痢疾、跌打、毒蛇咬傷。

#### 96. 牻牛兒苗科 Geraniaceae

(447). 牻牛兒苗 *Geranium nepalense* SWEET var. *thunbergii* (S. & Z.) KUDO (救荒) 山野。帶果實之全草：辛、苦，祛風活血、清熱解毒，治風濕疼痛、癰疽、跌打、腸胃炎、痢疾。

#### 97. 金蓮花科 Tropaeolaceae

(448). 金蓮花 *Tropaeolum majus* L. (綱目拾遺) 庭園及路旁栽培。一名旱金蓮。花：苦、寒。全草：消炎、清熱解毒，治結膜炎、癰腫。

#### 98. 蒺藜科 Zygophyllaceae

(449). 蒺藜 *Tribulus terrestris* L. (本經) 海濱沙地。果實稱蒺藜子：苦、辛、微溫，有小毒，平肝解鬱、活血祛風、明目止癢，治頭痛眩暈、乳閉乳癰、目翳。

#### 99. 大戟科 Euphorbiaceae

(450). 人葇 *Acalypha australis* L. 原野及海岸地區。一名鐵葇，土名金石榴。全草：苦、澀、平，清熱利水、殺蟲、止血，治菌痢、腸瀉、便血、疳積。

(451). 長穗鐵葇 *Acalypha hispida* BURM. f. 庭園栽培觀賞。葉：收斂。樹皮：祛痰。花：治腹瀉。

(452). 印度人葇 *Acalypha indica* L. 栽培。根：為瀉劑、祛痰劑。葉：為催吐劑。

(453). 金邊桑 *Acalypha wilkesiana* MUELL. -ARG. 普見栽培為樹籬。一名威氏鐵葇。葉：微苦、涼，清熱、涼血，治紫癍、牙齦出血、咳嗽、

血小板過低。

- (454).油桐 *Aleurites fordii* HEMSL.栽培。一名三年桐。根、樹皮：甘、微辛、寒，有毒，拔膿生肌、消腫解毒，治療瘡、蟻瘡、凍瘡。
- (455).枯里珍 *Antidesma pentandrum* MERR. var. *barbatum* (PRESL) MERR.山野。性酸、平，生津止咳、活血、解毒，治咳嗽口渴、跌打損傷、瘡毒。
- (456).重陽木 *Bischofia javanica* BLUME 原生植物，數量不多，為綠化樹種之一。一名茄冬。樹皮、枝葉：微辛、澀、涼，祛風、行氣活血、消腫解毒，治風濕、氣血鬱結。
- (457).小紅珠子 *Breynia accrescens* HAY. 海岸灌叢中。清熱解毒、活血化癥、散癥止痛、抗過敏、止癢，治感冒、扁桃腺炎、支氣管炎、風濕關節炎、急性胃腸炎。枝葉煎汁或搗敷治濕疹、過敏性皮炎。
- (458).黑面神 *Breynia fruticosa* (L.) HOOK f. 各地平野、山野常見，尤以陽宅附近最多。一名山桂花。微苦、寒，清熱解毒、散癥消腫、收斂止癢。根：治扁桃腺炎、白濁、跌打損傷。葉：治濕疹、漆過敏。
- (459).七日暈 *Breynia officinalis* HEMSL.各地均有，常見於闊葉樹林下層，金沙公墓後戰備道最多。一名土漆莖。土名紅株仔。根及莖：治跌打、勞傷出血。
- (460).刺土密 *Bridelia balansae* TUTCH.山野。全株：清熱解毒、消腫散癥，治毒蛇咬傷、乳腺炎、梅毒。
- (461).土密樹 *Bridelia tomentosa* BLUME 山野。根：解熱、利尿，治癰瘡腫毒。
- (462).變葉木 *Codiaeum variegatum* (L.) BLUME 全境普遍栽培觀賞用。根：搗敷梅毒潰瘍。葉汁：瀉下、發汗。
- (463).裏白巴豆 *Croton cascarilloides* RAEUSH. 海岸海濱礁岩灌叢。一名葉下白。種子：有毒，根稱山木香：解熱、催吐。
- (464).雞骨香 *Croton crassifolius* GEISEL. 荒野及山野灌叢。根：苦、微溫，行氣止痛、祛風消腫，治胃痛、風濕痺痛、跌打損傷。
- (465).巴豆 *Croton tiglium* L. (本經) 栽培。土名落水金光。種子：辛、熱，有毒，瀉寒積、逐痰、行水、殺蟲，治冷積凝滯、痰癰、水腫。外用治惡瘡、疥癬。
- (466).金剛纂 *Euphorbia antiquorum* L. 庭園栽植或盆栽。土名苔哥刺。莖：苦、寒，有毒，消腫、通便、殺蟲，治急性吐瀉、腫毒、疥癬。

- 葉：清熱化滯、解毒行瘀，治熱滯泄瀉、疔瘡、跌打積瘀。花：解毒消腫。乳汁：瀉下、逐水、止癢。
- (467).濱大戟 *Euphorbia atoto* FORST. F 海岸珊瑚礁上。全草：為通經藥。
- (468).大甲草 *Euphorbia formosana* HAY. 庭園栽培。土名五虎下山。全草或根：解毒、消炎，治蛇傷、風濕、疥癬、跌打。
- (469).澤漆 *Euphorbia helioscopia* L. 各地路旁、田野、溼地。一名貓眼草。全草：辛、苦、涼，有毒，逐水消腫、祛痰、散瘀、解毒、殺蟲，用於痰飲喘咳、痢疾；外用於癰癤、癬瘡、神經性皮炎。
- (470).猩猩草 *Euphorbia heterophylla* L. 浦邊至西園一帶濱海地區，其他地區偶見。一名火苞草。全草：苦澀、寒，調經止血、接骨消腫，治月經過多、跌打、骨折。根：治癰疾。
- (471).大飛陽草 *Euphorbia hirta* L. 原野、路旁之乾燥地。土名大本乳仔草。全草：微辛、酸、涼，清熱解毒、止痢止血、滲濕止癢，治細菌性痢疾、小便不暢、疔瘡、濕疹、牙痛。
- (472).鐵海棠 *Euphorbia milli* CH. DES MOULINS 庭園栽培觀賞。一名麒麟花、霸王鞭。莖、葉、根及乳汁：苦、涼，有毒，排膿、解毒、逐水，治癰瘡、肝炎、水腫。
- (473).霸王鞭 *Euphorbia nerifolia* L. 庭園栽培。幹稱火巷心：治膚癢、梅毒、水腫。
- (474).鋪地草 *Euphorbia prostrata* AIT. 各地荒野、路旁。一名奶疔草。全草：淡、涼，清熱解毒、涼血、消腫，用於痢疾、吐瀉；外用於口瘡、疔癰。
- (475).猩猩木 *Euphorbia pulcherrima* WILL. 山野或庭園栽培觀賞。一名聖誕紅。樹汁：有毒，令人吐瀉。
- (476).小飛陽草 *Euphorbia thymifolia* L. 普遍見於全境平野及山野。土名小本乳仔草、紅乳仔草。全草：酸澀，微涼、清熱、利濕、消腫、解毒，治痢疾、濕疹、乳癰。
- (477).綠珊瑚 *Euphorbia tirucalii* L. 海濱。全株：有毒。株數跌打。
- (478).細鋸葉地錦 *Euphorbia vachellii* HOOKER ET ARN 原野。液汁：有毒。全草：煎服解熱。
- (479).土沉香 *Excoecaria agallocha* L. 海岸灌叢至海岸林內。性微溫、味苦辣，行氣、破血、消積，治食積、黃疸、吐血。樹汁有毒，不可誤入眼睛、皮膚。
- (480).細葉饅頭果 *Glochidion rubrum* BLUME. 海濱地區及山野。一名面頭果。葉：治風濕、神經痛。

- (481). 麻瘋樹 *Jatropha curcas* L. 庭園、村落附近栽植。一名野油桐。葉、樹皮：苦、澀、涼，有毒，散瘀消腫、止血、止癢，用於跌打腫痛、創傷出血、皮膚搔癢、麻瘋、癩痢頭、陰道滴蟲、濕疹、腳癬。
- (482). 珊瑚油桐 *Jatropha podagrica* KOOKER. 庭園栽培。全株：有毒，拔膿解毒、消腫止痛；外用治毒蛇咬傷、癰瘡腫毒。根：清熱解毒、消炎止痛，治面黃肌瘦、疲乏無力、血尿。
- (483). 血桐 *Macaranga tanarius* (L.) MUELL. - ARG. 濱海地區山麓。土名大冇樹。樹皮：治痢疾。根：解熱、催吐，治咳血。
- (484). 野梧桐 *Mallotus japonicus* (THUNB.) MUELL. - ARG. 山麓及海岸林內。一名野桐。土名白葉仔。根：清熱平肝、收斂止血，治慢性肝炎、脾腫大、白帶。樹皮：可調整消化，治胃潰瘍、胃腸炎。
- (485). 白苞仔 *Mallotus paniculatus* (LAM.) MUELL. - ARG. 山野。葉：搗敷腫毒、創傷。
- (486). 粗糠柴 *Mallotus philippinensis* (LAM.) MUELL. - ARG. 山野次生林。土名山荔枝、菲島桐。性微寒、味苦、微澀，根：主治急慢性痢疾、咽喉腫痛及月經不順。樹皮：治皮膚炎及香港腳。
- (487). 扛香藤 *Mallotus repandus* (WILLD.) MUELL. - ARG. 山麓及海岸灌叢。土名桶鈎藤、石岩楓。根或莖、葉：甘、微苦、寒，祛風、解熱、驅蟲，治風濕痺腫、慢性潰瘍、毒蛇咬傷、蛔蟲病。
- (488). 樹薯 *Manihot utilissima* POIL. 山野或栽培。塊根：為澱粉原料。樹皮：治風濕關節炎。
- (489). 蟲屎 *Melanolepis multiglandulosa* (REINW.) REICHB. f. et ZOLL 濱海林內。土名白樹仔。根：祛風、利水、消炎、驅蟲，治下消、跌打。樹皮及葉：外用發汗。
- (490). 紅雀珊瑚 *Pedilanthus tithymaloides* (L.) POIT. 庭園栽培。一名銀龍。全株：酸、澀、寒，有毒，清熱、解毒、鎮痛、止血，治瘡瘍、跌打、外傷出血。
- (491). 油甘 *Phyllanthus emblica* L. 栽培。一名油柑、餘甘子。果實：甘、澀、涼，清熱利咽、潤肺止咳，用於感冒發熱、咳嗽、咽喉痛。根：辛、寒，有毒，消食、利水、化痰、殺蟲，治高血壓、胃痛、泄瀉。葉：辛、平，祛濕利尿，用於水腫、皮膚濕疹。樹皮：甘、酸、寒，殺蟲祛腐、止血，用於口瘡、疔瘡、痔瘡、陰囊濕疹。
- (492). 青灰葉下珠 *Phyllanthus glaucus* WALL. ex MUELL. - ARG. 山區林下野生，以太武山山區一帶最多。土名珠仔草。根：祛風濕、消積，

用於風濕關節痛、小兒疳積。

- (493). 蜜甘草 *Phyllanthus matsumurae* HAYATA 荒野及山區、路旁。全草：微苦、涼，清熱利濕、清肝明目，治感冒、腹瀉、痢疾、腎炎。
- (494). 白仔 *Phyllanthus multiflorus* WILLD. 山區林下。葉：為利尿、清涼劑。
- (495). 葉下珠 *Phyllanthus urinaria* L. (綱目拾遺) 全境平野、荒地，以大洋、林務所、鵲山一帶最多。全草：性涼、味苦、甘，消炎利尿、清熱明目、平肝清熱、利水解毒，治痢疾、小兒疳積、口瘡、頭瘡。
- (496). 蓖麻 *Ricinus communis* L. (綱目) 各地普遍可見，有綠莖、紅莖兩種。種子：甘、辛、平，有毒，消腫拔毒、瀉下，治癰疽腫毒、水腫，含毒蛋白，抗腹水癌。根：淡、微溫，治破傷風。蓖麻子油：治大便燥結。葉：有毒，治咳嗽痰喘、腳氣。
- (497). 白柏 *Sapium discolor* MUELL. ARG. 全境山野向陽處。根：苦、寒，有微毒，利水通便、去瘀消腫，治便秘、蛇傷、跌打、膚癢。
- (498). 烏柏 *Sapium sebiferum* (L.) ROXB. (新修) 在村落附近為常見之固有樹種。土名瓊仔。根皮：苦、微溫，利水、消積、殺蟲，治水腫、二便不通。葉：苦、微溫，有毒，搗敷癰腫疔瘡。種子：甘、涼，有毒，殺蟲、利水、通便，治疥瘡、濕疹、便秘。
- (499). 葉底珠 *Secuinega suffruticosa* (PALLAS.) REHD. 平野、荒地。土名市蔥，一名一葉荻。全株：辛、苦、溫，有毒，活血舒筋、健脾益腎，治風濕疼痛、四肢麻木、陽萎、小兒麻痺後遺症。
- (500). 白飯樹 *Secuinega virosa* (ROXB.) PAX et HOFFMANN 原野。根及幹稱紅市蔥：甘、微苦、溫，消炎止痛、祛風解毒，治跌打、感冒、腫毒。

#### 100. 芸香科 Rutaceae

- (501). 臭節草 *Boenninghausenia albiflora* (HOOK.) MEISSN. (圖考) 山野。全草：辛淡、寒，清熱、涼血、活血、消炎，治肝病。
- (502). 酸橙 *Citrus aurantium* L. (圖經) 農園栽培。果實：苦酸、微寒，行氣寬中、消食化痰，治胸腹滿悶脹痛、食積不化、痰飲、胃下垂、子宮脫垂。
- (503). 柚 *Citrus grandis* (L.) OSBECK (新修) 農園栽培。根皮：治咳嗽痰多。葉：消腫毒，搗敷癰腫。
- (504). 檸檬 *Citrus limon* (L.) BRUM. f. 農園栽培。果實：極酸，生津、

- 止渴、祛暑。果皮：辛、酸、微苦、溫，行氣、祛痰、健胃，治鬱滯腹痛。葉：辛、甘、溫，化痰止咳、理氣、開胃，治咳喘、腹脹、泄瀉。
- (505). 柑 *Citrus madurensis* LOUR. 栽培。根：辛、甘、寒，治滑精、五淋。果皮：辛、甘、微寒，下氣調中、調毒止渴，治傷風感冒、胃熱食積。
- (506). 枸櫞 *Citrus medica* L. 栽培。果：辛、苦、微酸、溫，寬中理氣、化痰止咳，治支氣管炎、食慾不振、中暑。
- (507). 佛手柑 *Citrus medica* L. var. *sarcodactylis* (Noot.) Sw. 栽培。果實：辛、苦、酸、溫，用於肝氣鬱結、胃氣痛、胸悶咳嗽、痰多、消化不良。花：辛、微苦、溫氣散瘀，用於肝胃氣痛、月經不調。
- (508). 橘 *Citrus nobilis* LOUR. (本經) 農園栽培。成熟果實：甘、酸、涼，開胃理氣、止咳潤肺，治嘔逆、消渴。橘核：苦、平，理氣、止痛，治疝氣。成熟果實：用蜜糖漬製稱橘餅，辛、甘、溫，寬中、下氣、化痰、止咳，治食滯、咳嗽。
- (509). 椪柑 *Citrus reticulata* BLANCO 農園栽培。一名蜜橘。果皮：滋養強壯、祛痰、健胃，治感冒、腎臟病。
- (510). 桶柑 *Citrus tankan* HAY. (拾遺) 農園栽培。一名蕉柑。成熟果實：甘、酸、涼，生津解渴、醒酒利尿。果皮：辛、甘、寒，下氣、調中、化痰、醒酒，治傷酒口渴。種子：苦、溫，治小腸疝氣。
- (511). 臭黃皮 *Clausena excavata* BURM. F. 山野林下或灌叢中。根、葉：辛、苦、溫，疏風解表、行氣利濕，治上呼吸道感染、瘧疾、急性胃腸炎、痢疾、濕疹。
- (512). 黃皮 *Clausena lansium* (LOUR.) SKEELS (綱目) 栽培。根：止痛、消腫、利尿，治胃痛、感冒、氣管炎、瘧疾、黃疸。樹皮：消風腫、去疳積、散熱積、通小便。葉：疏風解表、行氣散瘀、解熱消痰，治溫病身熱、咳嗽哮喘、氣脹腹痛。
- (513). 過山香 *Clausena lunulata* BURME f. 平野至山野。土名番仔香草。枝、葉：苦、辛、溫，祛風濕、散瘀止痛、截瘧、殺蟲，治跌打、風濕、瘧疾。
- (514). 山刈葉 *Euodia merrillii* KANEH. & SASAKI ex KANEH 山野。苦、辛、溫，主治胃痛、腹痛、腹瀉、感冒。
- (515). 月橘 *Murraya paniculata* (L.) JACK. (綱目) 栽培或野生，在本區之數量頗多，常作為綠籬。一名七里香、九里香。枝、葉：辛、苦、溫，行氣、活血、祛風、除濕、止痛，治腕腹氣痛、疥瘡、

- 跌打。根：辛、苦、溫，散瘀、止痛、治風濕、跌打。
- (516). 烏柑仔 *Severinia buxifolia* (POIR.) TENORE 山野及海岸。根：辛、溫，去瘀止痛、順氣化痰，治跌打腫痛、感冒、咳嗽、胃痛。
- (517). 飛龍掌血 *Toddalia asiatica* (L.) LAMARCK (圖考) 山野及海岸林處。土名小葉黃肉樹。根或根皮：辛、苦、溫，散瘀、祛風，治蛇傷、感冒。葉：搗敷刀傷出血。
- (518). 食茱萸 *Zanthoxylum ailanthoides* S. et Z. 山野。土名刺蔥。果實：辛、苦、溫，有毒，溫中、燥濕、殺蟲、止痛，治心腹冷痛、泄瀉、牙痛。樹皮：苦、平，祛風濕、通經絡、殺蟲，治毒蛇咬傷、跌打。根及幹：治風濕、跌打。
- (519). 崖椒 *Zanthoxylum nitidum* (ROXB.) DC. (圖經) 山野，以太武山所見較多。土名雙面刺、兩面針。根或枝葉：辛、苦、溫，小毒，祛風、通經絡、消腫、止痛，治風濕、胃痛、牙痛、跌打。
- (520). 野花椒 *Zanthoxylum simulans* HANCE. 所見尚稱普遍，尤以太武山最多。一名刺花椒。根：辛、溫，祛風濕、止痛，治勞損、胸腹酸痛、毒蛇咬傷。葉：祛風散寒、健胃驅蟲、除濕止瀉、活血通經，用於跌打損傷、風濕痛、經閉、咯血、吐血。果皮：辛、溫，有小毒，溫中止痛、驅蟲健胃，用於胃寒腹痛、蛔蟲病。種子：苦、辛、涼，利尿消腫，用於水腫腹水。

#### 101. 苦木科 Simaroubaceae

- (521). 鴉膽子 *Brucea javanica* (L.) MERR. (綱目拾遺) 平野。果實：苦、寒，有毒，清熱、燥濕、殺蟲，治阿米巴痢疾、瘧疾、痔瘡。根：治瘧疾。葉：洗熱毒。

#### 102. 橄欖科 Burseraceae

- (522). 橄欖 *Canarium album* RAEUSCH. (食療) 栽培。果實：甘、澀、酸、平，清肺、利咽、生津、解毒，治咽喉腫痛、煩渴、咳嗽吐血、菌痢、解酒毒。種仁：甘、平，潤肺、解魚、酒毒。果核：甘、澀、溫，治胃痛、疝氣、腸風下血。

#### 103. 楝科 Meliaceae

- (523). 大葉樹蘭 *Aglaia elliptifolia* MERR. 山野。具抗癌、抗病毒作用。
- (524). 樹蘭 *Aglaia odorata* LOUR. (綱目拾遺) 庭園栽培觀賞。土名秋蘭、



珠蘭。花或枝葉：辛、甘、平，花：解鬱、醒酒、清肺、止煩渴，治胸膈脹滿、咳嗽。枝、葉：治跌打、疽瘡。

(525). 楝 *Melia azedarach* L. (本經) 為原生樹種，普遍見於平野及山麓，為大量造林之樹種。一名苦楝。根皮或幹皮稱苦楝皮：苦、寒，有毒，清熱、燥濕、殺蟲，治蛔蟲、疥癬。楝葉：苦、寒，有小毒，止痛、殺蟲，治跌打疔瘡。果實稱苦楝子：苦、寒，小毒，止痛、殺蟲，治傷寒。

(526). 桃花心木 *Swietenia mahagani* Jacq. 栽培。樹皮：解熱、收斂。

#### 104. 黃耨花科 Malpighiaceae

(527). 猿尾藤 *Hiptage benghalensis* KURZ 山野。根皮：溫腎益氣，治滑精、遺精、體弱虛汗。葉：治哮喘、皮膚病。

#### 105. 遠志科 Polygalaceae

(528). 瓜子金 *Polygala japonica* HOUTT. (本經) 平野及山野。土名七寸金。全草或根：辛、苦、平，鎮咳、化痰、活血、止血、安神、解毒，治咳嗽痰多、跌打損傷、怔忡、蛇傷。

#### 106. 漆科 Anacardiaceae

(529). 檬果 *Mangifera intermedia* L. (開寶) 栽培。一名芒果、菴羅果。果核：酸、澀、平，治疝氣。葉：酸甘、涼，治瀉痢。

(530). 黃連木 *Pistacia chinensis* BUNGE 為原生樹種，散生於各地之砂礫地區。葉：苦、澀、寒，清熱、解毒、止渴，治暑熱口渴、痢疾、瘡瘍。

(531). 鹽膚木 *Rhus chinensis* MILL. 主要見於太武山，夏興一帶最常見。根、莖：微苦、酸、微溫，化痰、定喘、調中益氣，治冠心病、風濕關節痛。葉：消腫解毒，治皮膚過敏、濕疹、皮疹。花果：鹹、微平，斂肺固腸、滋腎固精、止血止汗，治咳嗽、盜汗、遺精、脫肛、外傷出血。

(532). 臭毛漆 *Rhus succedane* L. 山野。一名木臘樹。根或根皮：苦、寒，收斂解毒，治血崩、帶下、瘡癬。

#### 107. 槭科 Aceraceae

(533). 青榨槭 *Acer davidii* FRANCH. 栽培。根：治風濕腰痛。枝、葉：用

於腹痛、風濕關節炎。花：用於目赤、小兒消化不良。

#### 108. 無患子科 Sapindaceae

- (534). 假苦瓜 *Cardiospermum halicacabum* L. 分布原野、廢耕地。一名倒地鈴、金絲苦鈴。全草：苦、寒，清熱、利尿、健胃、涼血、去瘀、通經、解毒，治肺炎、黃疸、糖尿病、淋病、疔瘡、跌打損傷、毒蛇咬傷。
- (535). 車桑 *Dodonaea viscosa* (L.) JACQ 普遍見於平野至山野，以中山林、雙乳山、太武山區最多。一名車栓仔、鐵掃把。根：消腫解毒，治牙痛、風毒流注。葉：淡、平，清熱滲濕、消腫解毒，治小便淋瀝、疔瘡、火傷。
- (536). 龍眼 *Euphoria longana* LAM. (本經) 農園栽培。一名桂圓。假種皮稱龍眼肉：甘、溫，益心脾、補氣血、安神，治虛勞羸弱、失眠、健忘、怔忡。
- (537). 台灣欒樹 *Koelreuteria elegans* (SEEM.) A. C. SMITH 庭園栽植及行道樹。根及根皮：疏風清熱、收斂止咳、止痢殺蟲，治風熱咳嗽、風熱目痛、痢疾、尿道炎。
- (538). 荔枝 *Litchi chinensis* SONN. (拾遺) 栽培。果實：甘、酸、溫，生津、益血、理氣、止痛，治煩渴、外傷出血。種子：稱荔枝核，甘、澀、溫，理氣、止痛，治胃痛。
- (539). 無患子 *Sapindus mukorossi* GAERTN. (拾遺) 海邊林內。種子稱無患子：苦、涼，有毒，清熱。

#### 109. 七葉樹科 Hippocastanaceae

- (540). 歐洲七葉樹 *Aesculus hippocastanum* L. 庭園栽植。花、果實、葉：用於胃病、風濕病。種子：用於痔瘡、崩漏、骨折。

#### 110. 清風藤科 Sabiaceae

- (541). 山豬肉 *Meliosma rhoifolia* MAXIM. 山野。根及樹皮：清熱利尿、祛瘀解毒，治慢性尿道炎、骨盆腔炎、淋病、水腫。

#### 111. 鳳仙花科 Balsaminaceae

- (542). 鳳仙 *Impatiens balsamina* L. (救荒) 庭園栽培或野生。土名指甲花。根：苦甘、辛、平，活血、消腫，治風濕、跌打。種子稱急

性子：苦、辛、溫，破血、消積，治經閉、跌打。全草：辛、苦、溫，祛風、活血，治跌打、毒蛇咬傷。

## 112. 冬青科 Aquifoliaceae

- (543). 岡梅 *Ilex asprella* (HOOK. & ARN.) CHAMP. EX BENTH. (圖考) 山野，以太武山最多。土名釘秤仔、秤星樹。根：苦、甘、寒，清熱、生津、活血、解毒，治熱病燥渴。葉：治疔瘡、跌打。
- (544). 糊柊 *Ilex formosana* MAXIM. 山野。樹皮：外治皮膚病。
- (545). 毛冬青 *Ilex pubescens* HOOK. & ARN. 山麓。根及葉：苦、平，活血通脈、消腫止痛、清熱、解毒，治心絞痛、心肌梗塞、血栓閉塞性管炎、中心性視網膜炎、扁桃腺炎、咽喉炎、小兒肺炎、凍瘡。
- (546). 鐵冬青 *Ilex rotunda* THUNB. 山野。樹皮：清熱解毒，治感冒發熱。

## 113. 衛矛科 Celastraceae

- (547). 哥蘭葉 *Celastrus gemmatus* LOES. 平野至山野。一名穿山龍，土名一條龍。根、莖、葉：苦、辛、溫，祛風濕、行氣血、壯筋骨、消腫，用於風濕關節痛、腰腿痛、疝氣、經閉、月經不調、癰腫疔瘡、跌打損傷、骨折。
- (548). 青江藤 *Celastrus hindsii* BENTH. 平野至山野。土名一條龍。根：通經、利尿。根皮：用於毒蛇咬傷、腫毒。葉：清熱、解毒。
- (549). 大葉南蛇藤 *Celastrus kusanoi* HAY. 平野至山野。幹皮：祛風、除濕，治風濕痛、背部傷痛。
- (550). 南蛇藤 *Celastrus orbiculatus* THUNB. 平野至山野。一名穿山龍，土名一條龍。根、莖藤：微辛、溫，祛風濕、活血脈，用於跌打損傷、筋骨酸痛、四肢麻木、小兒驚風。葉：用於濕疹、癰瘡、毒蛇咬傷。
- (551). 光果南蛇藤 *Celastrus punctatus* THUNB. 平野至山野。一名一條龍。莖、葉：止痛、敷瘡，根：治無名腫毒、行血、跌打損傷、行血、風濕疼痛。
- (552). 短梗南蛇藤 *Celastrus rosthornianus* LOES. 平野至山野。根、根皮：苦、涼，清熱解毒、消腫；根：用於筋骨痛、扭傷、經閉、月經不調、無名腫毒、根皮：用於蛇咬傷、腫毒。
- (553). 刺裸實 *Gymnosporia diversifolia* MAXIM. 普遍常見，與魯花樹等

形成多刺之灌叢。根、莖：活血化瘀、祛濕，治風濕性關節炎、跌打損傷。

- (554). 變葉裸實 *Maytenus diversifolius* (HEMSL.) D. HOU 海岸、平野及山野。一名繡花針。全株：有抗癌作用。

#### 114. 省沽油科 Staphyleaceae

- (555). 野鴉椿 *Euscaphis japonica* (THUNB.) KANITZ 山野林內。一名雞肫花。根：祛風除濕、健脾調營，治痢疾、泄瀉、疝痛、崩漏、風濕疼痛、跌打損傷。花：鎮痛，治頭痛暈眩。果實及種子：溫中理氣、消腫止痛，治胃痛、瀉痢、寒疝腫痛。
- (556). 山香圓 *Turpinia arguta* (LINDL.) SEEM. 山野林內。根：活血散瘀、消腫止痛、治胃病、肝炎、脾臟腫大、經痛。葉：治瘡癤、痢疾；外用治跌打損傷、骨折。

#### 115. 鼠李科 Rhamnaceae

- (557). 小葉黃鱔藤 *Berchemia lineata* (L.) DC. 太武山及海邊石縫。一名老鼠鳥、鐵包金。嫩莖、葉：微苦、平，治疔瘡。根：苦、平，化瘀血、祛風濕、消腫毒，治跌打、風濕、癰腫。
- (558). 雀梅藤 *Sageretia thea* (OSBECK) M. C. JOHNST. 各地可見。根：治鶴膝風。枝、葉：利尿。
- (559). 光果翼核木 *Ventilago leiocarpa* BENTH. 山野及溼地。根及莖：甘、溫，補益氣血、祛風活絡，治氣血虧損、風濕痛、跌打。
- (560). 棗 *Zizyphus jujuba* MILLER (本經) 栽培。棗仁：甘、平，寧心、養肝、安神、斂汗，治虛煩不眠、驚悸怔忡、煩渴、虛汗。
- (561). 酸棗 *Zizyphus jujuba* MILLER. var. *spinosa* (BUNGE) HU ex H. F. CHOW. 栽培。種子：甘、酸、平，補肝、寧心、生津，用於虛煩不眠、驚悸怔忡、虛汗、失眠健忘。根皮：澀精止血，用於便血、高血壓症、遺精、帶下。

#### 116. 葡萄科 Vitaceae

- (562). 漢氏山葡萄 *Ampelopsis brevipedunculata* (MAXIM.) TRAUTV. var. (PLANCH.) 山野，以東半島較多見。土名大本山葡萄。莖、葉：甘、平，利尿消炎、止血，治腎炎、肝炎、外傷出血。根：甘、平，清熱解毒、祛風除濕、散瘀破結，治風濕、癰腫、跌打。

- (563). 廣東山葡萄 *Ampelopsis cantoniensis* (Hook. & Arn.) Planch. 山麓灌叢中。根或全株：解毒消炎、祛瘀消腫、利濕止痛、清暑熱，治風濕關節痛、骨髓炎、淋巴結炎、肝炎、跌打損傷、濕疹。
- (564). 烏斂莓 *Cayratia japonica* (Thunb.) Gagnep. (新修) 平野至山野，以內洋、大地至東山較常見。一名五爪藤。全草或根：苦、酸、寒，清熱利濕、解毒消腫，治風濕、黃疸、毒蛇咬傷、癰腫。
- (565). 翼莖粉藤 *Cissus Pterocada* Hay. 山野闊葉林內或溪邊。粗莖：舒筋活絡、去瘀生新，治風濕疼痛、跌打內傷。全草：搗敷腫毒。
- (566). 粉藤 *Cissus repens* Lam. 平野路旁至山區。一名獨腳烏柏。塊根：甘辛、平。清熱、涼血、解毒、消腫，治腫毒、皮膚病、疔瘡、骨蒸勞熱。藤：清肺、解毒，治風濕、腫毒、癰瘡、毒蛇咬傷。
- (567). 地錦 *Parthenocissus tricuspidata* (S. et Z.) Planchon (拾遺) 野生於山野或庭院、營舍栽培。一名爬牆虎。根及莖：甘、溫，祛風、活血、舒筋、消腫、止痛，治風濕關節痛、瘡癤、乳癰；外用洗皮膚病、癰瘡。
- (568). 三葉崖爬藤 *Tetrastigma hemsleyanum* Diels et Gilg. 各地原野空曠處及灌叢邊。一名嬰奧、山葡萄。葉、莖：煎洗創傷或搗敷腫毒。
- (569). 三葉葡萄 *Vitis shifunensis* Hay. 山野。土名三腳鱉。全草：消腫、解毒，治腫毒、皮膚病。
- (570). 細本山葡萄 *Vitis thunbergii* var. *adstricta* (Hance) Gagnep. 平野至山野林緣。莖葉：甘、平，解毒、利尿、祛濕，治淋病。根：甘、平，祛風、清濕熱，治風濕、黃疸。
- (571). 葡萄 *Vitis vinifera* L. (本經) 庭園栽培。果實：甘、酸、平，補氣血、強筋骨、利小便，治氣血衰弱、肺虛咳嗽、浮腫。根：治風濕、腫脹。藤葉：治水腫、目赤。

#### 117. 膽八樹科(杜英科) *Elaeocarpaceae*

- (572). 錫蘭橄欖 *Elaeocarpus serratus* L. (綱目拾遺) 栽培。根：治胃痛。
- (573). 杜英 *Elaeocarpus sylvestris* (Lour.) Poir. 山野。根：辛、溫，散瘀、消腫，治跌打瘀腫。

#### 118. 田麻科(椴樹科) *Tiliaceae*

- (574). 假黃麻 *Corchorus acutangulus* L. 海濱至平野。一名假麻區、野麻。全草：淡、寒，消暑解鬱、消炎解毒、止血、健胃，治中暑、

小兒疳積、麻疹、瘡腫、熱病下痢。

- (575).黃麻 *Corchorus capsularis* L. (綱目拾遺) 栽培。葉：苦、溫，理氣止血、排膿生肌，治腹痛、痢疾、血崩、瘡癤。
- (576).厚葉捕魚木 *Grewia biloba* G. DON. 平野至山野。一名扁擔桿。性溫、味甘、苦。祛風除濕、理氣消痞，治氣痞、風濕。
- (577).黃花虱母 *Triumfetta bartramia* L. 廣泛見於各地平野。土名下山虎、玉如意。根：苦、寒，利尿降壓、化石，治高血壓、石淋、感冒風熱表症。

#### 119. 錦葵科 Malvaceae

- (578).秋葵 *Abelmoschus esculentus* (L.) MOENCH. 農園栽培。根：清熱、解毒、通血脈、排膿，治無名腫毒、筋骨損傷、尿道感染症。
- (579).黃葵 *Abelmoschus moschatus* (L.) MEDICUS 平野至山野路旁原野。土名三腳鯮。根或葉：微甘、涼，清熱解毒、消腫止痛，治毒蛇咬傷、癰瘡腫痛、疝氣。
- (580).磨盤草 *Abutilon indicum* (L.) SWEET 平野，如金門城海邊至榜林、小徑、太武山區、湖下等地。土名帽子盾，全草：甘、平，清熱、利濕、祛痰潤肺、疏經通絡，治耳鳴、瀉泄、淋病、癰腫。
- (581).風鈴花 *Abutilon striatum* DICKS 庭園栽培。葉：煎服治腹痛。
- (582).苘麻 *Abutilon theophrasti* MEDIC. (綱目) 田野、路旁。一名冬葵子。種子：苦、平，清熱利濕、解毒退翳。根：用於小便淋痛、痢疾。全草或葉：苦、平，解毒、祛風，用於癰疽瘡毒、痢疾、中耳炎、耳鳴、關節酸痛。
- (583).蜀葵 *Althaea rosea* CAV. (嘉祐) 庭院栽培。根：清熱涼血、利尿排膿，治淋病、白帶、瘡腫。莖、葉：稱蜀葵苗，甘、微寒滑，治熱毒下痢。
- (584).吉貝棉 *Ceiba pentanda* GAERTNER 行道樹栽培。葉：治淋病，根：為利尿劑。
- (585).草棉 *Gossypium herbaceum* L. (拾遺) 栽培。種子：辛、熱，有毒，為催乳劑。根：為通經劑。
- (586).木芙蓉 *Hibiscus mutabilis* L. (綱目) 山野及開闢地。一名芙蓉。根：微辛、平，消腫解毒、排膿，治癰腫瘡癤、跌打損傷、涼血、解毒、止痛、燙傷。
- (587).扶桑 *Hibiscus rosa-sinensis* L. (綱目) 庭園、校園普遍栽培，中

央公路兩旁亦植為下層植物。一名朱槿。花：甘、寒，清肺、化痰、涼血、解毒，治痰火咳嗽、衄血、癰瘡。根：澀、平，治月經不調、血崩。葉：甘、平，解毒，治癰腫。

- (588). 落神葵 *Hibiscus sabdariffa* L. 栽培。一名玫瑰茄、紅梅果。根：為強壯劑。花：為清涼飲料。種子：為緩下、利尿、強壯劑。
- (589). 裂瓣朱槿 *Hibiscus schizopetalus* Hook. f. 庭園栽培。土名燈仔花。葉：搗敷腫毒，能拔毒生肌。
- (590). 木槿 *Hibiscus syriacus* L. (拾遺) 山野或栽培。土名水錦花。花：甘、苦、涼，清涼解毒、利濕，治中暑、痢疾、白帶。
- (591). 山芙蓉 *Hibiscus taiwanensis* S. Y. Hu 平野至山野。土名狗頭芙蓉。根及莖：消腫、解毒，治肺癰、惡瘡。
- (592). 黃槿 *Hibiscus tiliaceus* L. 海岸、平野及山麓。土名朴仔。根：解熱、催吐，治發熱。嫩葉：治咳嗽、支氣管炎。
- (593). 苦麻賽葵 *Malvastrum coromandelianum* (L.) GARCKE 普遍見於全境平野及山野。一名賽葵。全草：微甘、涼，清熱、解毒，治急慢性肝炎、糖尿病；外用於跌打，煎洗皮膚病。
- (594). 蛇總管 *Sida acuta* BURM. f. 平野至山野路旁。一名細葉金午時花。葉或根：微辛、涼，清熱、解毒、消腫止痛、收斂生肌，治感冒、乳腺炎、痢疾、跌打、癰瘡。
- (595). 長梗金午時花 *Sida cordata* (BURM. f.) BORSS 田野、路旁。全株：利尿、清熱解毒，用於水腫、小便淋痛、咽喉痛、感冒發熱。
- (596). 心葉黃花稔 *Sida cordifolia* L. 田野、路旁。土名吸血草。根、葉：甘、微辛、平，活血行氣、清熱解毒，用於肝炎、痢疾、腰肌勞損。
- (597). 粘毛黃花稔 *Sida mysorensis* WRIGHT et ARN. 田野、路旁。土名圓葉嗽血草。功效略同心葉黃花稔。
- (598). 賜米草 *Sida rhombifolia* HATSUIMA 普遍見於平野及山野。一名金午時花、土黃耆。全草：甘、辛、涼。清熱利濕、活血排膿，治感冒、黃疸、菌痢、扁桃腺炎、癰疽疔瘡。
- (599). 虱母 *Urena lobata* L. 普遍見於平野至山麓。一名肖芄天花。土名三腳破。根或全草：甘、辛、平，祛風利濕、清熱解毒，治水腫、風濕、跌打、毒蛇咬傷。
- (600). 芄天花：*Urena procumbens* L. (圖考) 散見於原野。一名三角楓。全草：淡、微甘、涼，祛風解毒，治痢疾、瘡瘍、毒蛇咬傷。根：甘、苦、溫，健脾祛濕、活血化瘀，治風濕、水腫、跌打、癰疽。

## 120. 木棉科 Bombacaceae

- (601). 木棉 *Bombax malabarica* DC. (綱目) 固有樹種，行道樹栽培，縣警察局後有百年老樹。一名斑芝樹。根皮：辛、平，清涼解毒，治肝炎、胃潰瘍、跌打。花：甘、涼，入涼茶。

## 121. 梧桐科 Sterculiaceae

- (602). 梧桐 *Firmiana simplex* (L.) W. F. WIGHT (本經) 平野及山麓，為原生樹種，野生或栽培。土名青桐。樹皮：治風濕痛、月經不調。花：甘、平，治水腫、禿瘡。種子：甘、平，順氣、和胃，治傷食、胃痛、小兒口瘡。葉：苦、寒，治風濕痛、癩瘡。
- (603). 崗脂麻 *Helicteres angustifolia* L. 普遍見於平野及山麓，以太武山最多。一名山芝麻。全草：辛、微苦、涼，解表清熱、消腫解毒，治感冒發熱、痢疾。根稱山豆根：通潤大腸、清熱解毒。
- (604). 銀葉樹 *Heritiera littoralis* AITON 普遍見於海濱至平野。種子：收斂，治瀉。
- (605). 鷓鴣麻 *Kleinhovia hospita* L. 山野。葉：煎汁洗滌皮膚病、疥癬。
- (606). 野路葵 *Melochia corchorifolia* L. 全境平野至山野路旁。一名燈仔草。莖、葉：淡、平，清熱利濕，主治急性黃疸型肝炎。
- (607). 翅子樹 *Pterospermum acerifolium* (L.) WILLD 林務所栽培。一名白桐。樹皮：消腫散結、通經絡。
- (608). 蘋婆 *Sterculia nobilis* R. BROWN (綱目) 栽培。種子：甘、溫，溫胃、殺蟲，治翻胃吐食、蟲積腹痛、疝痛。
- (609). 草梧桐 *Waltheria americana* L. 全區各地平野常見。一名倒地麻。全草：辛、微甘、平，解熱利濕、解毒，治風濕關節痛、痛且癩腫。

## 122. 瑞香科 Thymelaeacea

- (610). 芫花 *Daphne genkwa* SIEB. et ZUCC. (綱目) 平野至山野。花蕾：辛、苦、溫，瀉水逐飲、解毒殺蟲，用於咳喘、水腫、脇痛、心腹脹滿、食物中毒、癰腫。根：辛、苦、溫，消腫、活血、止痛，用於水腫、乳痛、痔瘡、疥瘡。
- (611). 南嶺堯花：*Wikstroemia indica* C. A. MEY. (本經) 平野至山野，東店林區至山后所見最多。一名了哥王。土名山埔崙。莖、葉：



苦、辛、寒，有毒，清熱解毒、消腫散結、止痛，治跌打、腫瘤、瘰癧。根：苦、寒，有毒，清熱、利尿、解毒、破積，治肺炎、腮腺炎、花柳病、跌打。

### 123. 胡頹子科 *Elaeagnaceae*

(612). 藤胡頹子 *Elaeagnus glabra* THUNB. (圖考) 山野。一名蔓胡頹子。果：酸、平，收斂止瀉、治腸炎。根：酸微澀、涼，清熱、利濕，治痢疾。葉：酸、平，平喘止咳，治支氣管哮喘。

(613). 檜梧 *Elaeagnus oldhami* MAXIM. 各地可見，尤以海岸附近較多。根：酸、澀、平，祛風理濕、下氣定喘、固腎，治風濕、腎虧腰痛。葉：酸澀、平，下氣定喘，治哮喘。

(614). 胡頹子 *Elaeagnus pungens* THUNB. 各地可見，尤以海岸附近較多。功效類同檜梧。

### 124. 大風子科 *Flacourtiaceae*

(615). 山桐子 *Idesia polycarpa* MAXIM. 山野向陽坡地。葉：清熱涼血、散瘀消腫，治吐血、骨折、外傷出血、火燙傷。種子油：外用治疥癬。

### 125. 堇菜科 *Violaceae*

(616). 戟葉堇菜 *Viola caespitosa* D. DON. 山野。土名甕菜癩。全草：清熱解毒，治腫毒。

(617). 匍堇菜 *Viola diffusa* GING (圖考) 平野至山野。一名茶匙癩、七星蓮。全草：苦、寒，清熱解毒、利尿、祛風，治癰腫瘡毒、風熱咳嗽、淋濁。

(618). 菲律賓堇菜 *Viola philippica* CAV. 為原生植物，常見於田埂、路旁向陽處，以東半島最多。一名紫花地丁、寶劍草。全草：苦、寒，清熱解毒，治疔瘡、黃疸型肝炎、咽喉炎、結膜炎、毒蛇咬傷。

(619). 三色堇 *Viola tricolor* L. 庭園或盆栽栽培。全草：清熱解毒、散瘀、止咳、利尿，用於咳嗽、小兒瘰癧、無名腫毒。

### 126. 旌節花科 *Stachyuraceae*

(620). 通條樹 *Stachyurus himalaicus* HOOK. et THOMSON ex BENTH. 山野。一

名通草樹。莖髓：淡、平，利尿滲濕，治小便赤黃、尿閉。果實：收斂。

### 127. 西番蓮科 Passifloraceae

- (621). 西番蓮 *Passiflora edulis* SIMS 山野。一名百香果。根：治關節炎、骨膜炎。果實：甘、酸、平，安神寧心、和血、止痛，治痢疾、痛經、失眠。
- (622). 毛西番蓮 *Passiflora foetida* var. *hispida* KILLIP 山野。全株：甘、微苦、涼，清熱解毒、利水，治肺熱咳嗽、浮腫。果實：潤肺、止痛，治疥瘡、無名腫毒。
- (623). 栓皮西番蓮 *Passiflora suberosa* L. 山野及林區，攀爬於岩壁或其他植物上。一名三角葉西番蓮。果：有毒。葉：外敷腫毒。

### 128. 臙脂樹科(紅木科) Bixaceae

- (624). 臙脂樹 *Bixa orellana* L. 栽培。根：治瘧疾。種子：收斂、退熱，治肝炎、尿血。

### 129. 檉柳科 Tamaricaceae

- (625). 檉柳 *Tamarix juniperina* BUNGE (開寶) 村落庭園栽培。嫩枝葉稱西河柳：甘、鹹、平，疏風、利尿、解毒，治風濕、風疹。

### 130. 番木瓜科 Caricaceae

- (626). 番木瓜 *Carica papaya* L. (圖考) 栽培。土名木瓜。果實：甘、平，治胃痛、痢疾、二便不暢。葉：搗敷潰瘍。

### 131. 秋海棠科 Begoniaceae

- (627). 四季秋海棠 *Begonia semperflorens* LINK et OTTO. 庭園或盆栽栽培。全草：酸、涼，清熱解毒、散結消腫，用於瘡癤。

### 132. 葫蘆科 Cucurbitaceae

- (628). 合子草 *Actinostemma lobatum* MAXIM. (拾遺) 山野溪邊。葉：治蛇傷。
- (629). 冬瓜 *Benincasa hispida* (THUNB.) COGN. (本經) 農田栽培。果實：甘、淡、涼，利水、消痰、清熱，治水腫、咳喘、消渴。冬瓜子：

甘、涼，潤肺、化痰、利水，治肺癰、水腫。冬瓜皮：甘、涼，利水消腫，治水腫。

- (630).西瓜 *Citrullus battich* FORSKAL (日用) 栽培。一名寒瓜。果瓢：甘、寒，清熱、止咳、利尿，治暑熱煩渴、水腫。西瓜皮：甘、涼，清熱、止渴、利尿，治暑熱煩渴、水腫。
- (631).甜瓜 *Cucumis melo* L. (嘉祐) 農田栽培。一名香瓜。果實：甘、寒，清熱、解咳、利尿。
- (632).越瓜 *Cucumis melo* L. var. *conomon* MAKINO (拾遺) 農田栽培。一名醃瓜。果實：甘、寒，清熱、利水，治煩熱口渴、小便不利。
- (633).胡瓜 *Cucumis sativa* L. (拾遺) 農田栽培。一名黃瓜。果實：甘、涼，清熱、利水、解毒，治煩渴、咽喉腫痛、火眼。
- (634).南瓜 *Cucurbita moschata* DUCH. (綱目) 栽培。一名金瓜。果實：甘、溫，補中益氣、消炎、止痛、解毒、殺蟲。種子：甘、平，治蛔蟲、痔瘡。
- (635).絞股藍 *Gynostemma pentaphyllum* (THUNB.) MAKINO (救荒) 栽培或野生於山野陰溼地。一名七葉膽。全草：苦、寒，消炎解毒、止咳祛痰，治氣管炎、高血壓、糖尿病、風濕。
- (636).葫蘆 *Lagenaria leucantha* RUSBY (本經) 栽培。果實：甘、平，利尿、消腫散結，治水腫、腹水、黃疸、消渴、頸淋巴結核。
- (637).絲瓜 *Luffa cylindrica* (L.) ROEM. (綱目) 栽培。土名菜瓜。果實：甘、涼，清熱、化痰、涼血、解毒，治熱病煩渴、痰喘咳嗽、血淋、疔瘡。熟果實之網狀纖維稱絲瓜絡：甘、平，通經活絡、清熱化痰，治肺熱咳嗽、經閉、乳汁不通、癰腫、痔漏。
- (638).茅瓜 *Melothria heterophylla* JOUR. 平野至山野。一名老鼠瓜。根：稱小天花。清熱化痰、養胃生津、散結消腫、解毒止痛，治熱病口渴、肺熱咳嗽、咽喉發炎、尿道炎、風濕痺痛、癰腫惡瘡。
- (639).馬蹄兒 *Melothria indica* Lour. (救荒) 山野。根：清熱化痰、利濕消腫、解毒散結，治肺熱熱咳、咽喉腫痛、乳腺炎、尿道感染、風濕痺痛。
- (640).倒吊金鐘 *Melothria maderaspatana* (L.) COGN. 海濱至山野。根：甘、微苦、寒，清熱消腫、散結解毒、涼血降壓，治腫毒、發燒咽痛、高血壓。
- (641).苦瓜 *Momordica charantia* L. (救荒) 栽培。果實：苦、寒，清熱解毒、明目，治中暑、丹毒、惡瘡、赤眼。
- (642).野苦瓜 *Momordica charantia* L. var. *abbreviata* SERINGE 平野至山

麓草叢或路旁。全草：清熱解毒，治風熱目赤、高血壓、糖尿病。  
果實：清暑解熱、明目、解毒，治中暑、癰腫、丹毒。

- (643). 木鱉子 *Momordica cochinchinensis* (LOUR.) SPRENGEL. (開寶) 平野至山野灌叢。種子：消腫散結、解毒生肌，治癰腫、疔瘡、無名腫毒、疔積痞塊、風濕痺痛。根：消炎解毒、消腫止痛，治癰瘡腫毒、淋巴結炎。
- (644). 棒錘瓜 *Neoalsomitra integrifoliola* (COGN.) HUTCH. 平野至山野林緣灌叢。根及莖：潤肺、散瘀、解毒，治肺炎、咳嗽、甲狀腺腫、肝病、跌打損傷。
- (645). 香櫞瓜 *Sechium edule* (JACQ.) SWARTZ 栽培。一名佛手瓜。莖、葉：清熱消腫，外用治瘡瘍腫毒、創傷。果實：健脾消食、行氣止痛，治胃痛、消化不良。
- (646). 赤爬 *Thladiantha dubia* BUNGE 平野至山野。果實：酸苦、平，降逆、理濕、和瘀，治黃疸、痢疾、反胃吐酸。
- (647). 青牛膽 *Thladiantha nudiflora* HEMSL. 山野林緣。塊根：苦、涼，清熱解毒。葉及果實：治腸炎、菌痢、毒蛇咬傷。
- (648). 槭葉栝樓 *Trichosanthes bracteata* (LAM.) VOIGT (本經) 海濱至山野。種子做栝樓仁用：甘、寒，潤肺化痰，治痰熱咳嗽、燥結便秘、癰腫、乳少。
- (649). 王瓜 *Trichosanthes cucumeroides* (SER.) MAXIM. (本經) 平野至山坡林緣或灌叢中。果實：甘、寒，清熱、生津、消瘀通乳，治消渴、黃疸、經閉、乳汁滯少。種子：酸、苦、平，清熱、涼血，治黃疸、便血。塊根：苦、寒，瀉熱、生津、破血、消瘀，治黃疸、咳嗽、便秘、經閉。
- (650). 芋葉栝樓 *Trichosanthes homophylla* HAY. 山野。塊根：甘、苦、微寒，止渴除煩。
- (651). 栝樓 *Trichosanthes kirilowii* MAXI. (本經) 山野。果實：甘、苦、寒。種子及果皮：甘、寒，潤肺、化痰、利氣、滑腸，治痰熱咳嗽、胸痺、便秘。根稱天花粉：甘、苦、酸、涼，生津止咳、降火潤燥、排膿消腫，治熱病口渴、肺燥、癰腫。

### 133. 千屈菜科 Lythraceae

- (652). 耳基水菟菜 *Ammania arenaria* H. B. K. 田野溼地邊。全草：用於小便淋痛、帶下。
- (653). 水菟菜 *Ammania baccifera* L. 田野溼地邊。全草：苦、澀、辛、涼，

消瘀、止血、接骨，用於內傷吐血、勞傷、外傷出血、跌打損傷、骨折、蛇咬傷。

- (654).紫薇 *Lagerstroemia indica* L. (圖考). 庭園及路旁栽培觀賞，有紅花、白花。一名百日紅。花：微酸、寒，治崩中、疥癬。葉：治痢疾。根：行血，治癰腫。
- (655).大花紫薇 *Lagerstroemia speciosa* (L.) PERS 庭園及路旁栽培觀賞。根：作收斂劑，亦用治癰瘡腫毒。樹皮、葉：作瀉藥。種子：具麻醉作用。
- (656).拘那花 *Lagerstroemia subcostata* KOEHNE (圖考) 分布普遍，平野至山野均可見。土名九芎。花：淡微苦，敗毒散瘀。根：治瘧疾。
- (657).指甲花 *Lawsonia inermis* L. 庭園栽培，為固有樹種。葉：收斂、清熱，搗敷創傷。
- (658).水芫花 *Pemphis acidula* FORST. 海濱。全株：祛痰、利濕、化瘀、止痛，治骨間積水疼痛、風濕痛、類風濕痛、筋骨痛、骨刺疼痛。
- (659).圓葉節節菜 *Rotala rotundifolia* (BUCH.-HAM. EX ROXB.) KOEHNE 水田、淺溝、溼地邊。土名水豬母乳。全草：甘、淡、涼，清熱解毒、健脾利濕、消腫、治肺熱咳嗽、痢疾、黃疸、小便淋痛；外用於癰癤腫毒。

#### 134. 菱科 Trapaceae

- (660).菱角 *Trapa japonica* FLER. 池塘栽培。果實：甘、平，補脾、止瀉、止渴，用於脾虛泄瀉、消渴、痢疾。果殼：收斂、止血、止瀉。

#### 135. 桃金娘科 Myrtaceae

- (661).紅千層 *Callistemon rigidus* R. BR. 庭園栽植觀賞。一名瓶刷子樹。小枝、葉：祛痰泄熱。
- (662).檸檬桉 *Eucalyptus citriodora* HOOK. 為大量栽培之造林樹種。一名油桉樹。葉：苦、溫，散毒，治腹瀉肚痛。
- (663).藍桉 *Eucalyptus globulus* LABILL. 栽培，為造林樹種。葉：苦、辛、涼，治關節痛、濕疹。
- (664).大葉桉 *Eucalyptus robusta* SMITH 栽培，為造林樹種，見於太湖、幹訓班、鶴山、夏墅等地。葉：苦、辛、平，清熱解毒、收斂，治感冒、痢疾。
- (665).細葉桉 *Eucalyptus tereticornis* SMITH 引種栽培。葉：辛、苦、平，

驅風止痛、解熱防腐，治感冒咳嗽、氣脹、腹痛。

- (666).白千層 *Melaleuca leucadendron* L. 庭園栽培及行道樹。樹皮：淡、平，安神鎮靜，治精神衰弱、失眠。葉：辛、澀、溫，祛風止痛，治牙痛、風濕痛、神經痛。
- (667).番石榴 *Psidium guajava* L. (圖考) 栽培，農園及村落附近常見。根：倒陽，為制慾劑。果實：驅蟲。葉：甘、澀、平，收斂止瀉，治痢疾。果皮：治糖尿病。未成熟之乾燥幼果：酸、澀、溫，止瀉，治痢疾。
- (668).桃金娘 *Rhodomyrtus tomentosa* (AIT.) HASSK. (綱目拾遺) 各地山野，尤以太武山、麒麟山最多。土名山檢。果實：甘、澀、平，滋養安胎、強健、降血糖，治血虛、吐血、痢疾、遺精。葉：甘、平，止痛、止血，治頭痛、外傷出血。
- (669).小葉赤欄(楠) *Syzygium buxifolium* HOOK. & ARN. (圖考) 在太武山最多。一名山烏珠。根或根皮：甘、平，清熱解毒、利尿平喘，治浮腫、哮喘；外用治燒燙傷，研末調茶油塗敷患處。
- (670).蒲桃 *Syzygium jambos* ALSTON. (綱目拾遺) 栽培。根皮、葉及果實：甘、澀、平、香，活血消腫、殺蟲、收斂，治寒性哮喘、痢疾、腹瀉、口瘡、刀傷出血、瘡瘍、潰爛。
- (671).疏脈赤欄(楠) *Syzygium paucivenium* (ROBINS.) MERR. 山野。主治功能同小葉赤欄。
- (672).蓮霧 *Syzygium samarangense* (BL.) MERR. et PERRY 栽培。樹皮：煎汁治鵝口瘡。根：外用治皮膚癢。果實、葉及種子：為解熱劑。根：為利尿劑。

### 136. 石榴科 Punicaceae

- (673).安石榴 *Punica granatum* L. (別錄) 庭園栽培。一名石榴。果皮：酸、澀、溫，有毒，澀腸、止血、驅蟲，治久瀉、便血、蟲積腹痛。根：苦、澀、溫，殺蟲、止帶，治蛔蟲、赤白帶下。花：治鼻衄。葉：搗敷跌打。

### 137. 玉蕊科 Lecythidaceae

- (674).棋盤腳樹 *Barringtonia asiatica* (L.) KURZ. 栽培，極少。果：有毒，可毒魚。

### 138. 野牡丹科 Melastomaceae

- (675). 銹葉野牡丹 *Astronia ferruginea* ELM. 荒野及山野。葉：治下痢。
- (676). 金石榴 *Bredia oldhami* Hook. f. 山野。根或全株：祛風利濕、活血止痛、調經理帶，治風濕關節炎、風濕疼痛、月經不調、跌打損傷。花：治腸炎。
- (677). 野牡丹 *Melastoma candidum* D. DON. 空曠地、林緣及山野，常見大群落。土名王不留行。全草：酸、澀、涼，活血消腫、清熱解毒，治跌打、癰腫。果實：淡、平，治子宮出血。根：澀、平，健脾止瀉、止血活瘀，治消化不良、風濕跌打。在金東地區有極少株花為白色者。
- (678). 多花野牡丹 *Melastoma polyanthum* BL. 原野及山野。根及葉：治痢疾、解熱。
- (679). 張天剛 *Osbeckia chinensis* L. (圖考) 山野。一名金錦香、金石榴。莖、葉：消炎收斂，治下痢、夢遺滑精。
- (680). 糙葉耳葯花 *Otanthera scaberrima* (HAYATA) OHWI. 平野及山野。全草：治腸炎、勞傷。

#### 139. 紅樹科 Rhizophoraceae

- (681). 水筆 *Kandelia candel* (L.) DRUCE 浯江溪 出海口及浦邊 海邊。樹皮：收斂。
- (682). 紅茄苳 *Rhizophora mucronata* POIR. 金沙溪 出海口。樹皮：收斂，止瀉。

#### 140. 使君子科 Combretaceae

- (683). 使君子 *Quisqualis indica* L. (開寶) 庭園栽培。土名山羊屎。成熟果實稱使君子：甘、溫，有毒，消積殺蟲、健脾，治蛔蟲腹痛，小兒疳積。根及莖：健脾去濕，治胃腸虛弱、風濕症。
- (684). 欖仁 *Terminalia catappa* L. 海岸及村落、庭院栽培。樹皮：收斂止痢，治泄瀉。葉：治肝炎、關節炎。

#### 141. 柳葉菜科 Onagraceae

- (685). 丁香蓼 *Ludwigia epilobolides* MAXI. subsp. *epilobolides* RAVEN 平野及山野潮溼地。全草：苦、涼，利尿消腫、清熱解毒，治水腫、淋病、痢疾、癰瘡腫毒。
- (686). 水丁香 *Ludwigia octovalvis* (JACQ.) RAVEN 田野及濕地、池沼、水

庫沿岸。土名水香蕉、毛草龍。全草：大寒，清熱、利尿、降血壓，治腎炎、黃疸、肝炎、高血壓。

(687). 水江龍 *Ludwigia peploides* (H. B. K.) RAVEN. subsp. *stipulacea* (OHWI) RAVEN 田野溝渠旁。土名過江龍。全草：清熱、利尿、消腫、解毒，治燥熱咳嗽、酒疸、淋病、癰腫。

(688). 月見草 *Oenothera biennis* L. 引種栽培，逸為野生化，在海岸及內陸砂質向陽地區常見大群落。一名待霄花。根：甘、溫，祛風濕、強筋骨。種子油：防治高膽固醇、高血脂引起的冠狀動脈阻塞、硬化及腦血栓、消渴、肥胖症、風濕關節痛。

#### 142. 小二仙草科 Haloragaceae

(689). 黃花小二仙草 *Haloragis chinensis* (LOUR.) MERR. 平野及山野溼地。全草：清熱解毒，治哮喘咳嗽。

(690). 小二仙草 *Haloragis micrantha* (THUNB.) R. BR. (圖考) 平野及山野溼潤地。一名豆瓣草。全草：苦、辛、平，清熱、通便、活血、解毒，治熱淋、便秘、跌打。

(691). 水藻 *Myriophyllum spicatum* L. (綱目) 常見於各地池沼中。全草：清涼解毒，搗敷癰疽。

#### 143. 八角楓科 Alangiaceae

(692). 八角楓 *Alangium chinense* (LOUR.) REHDER (從新) 主要見於太武山。一名八角金盤。根：辛、溫，有毒，祛風鎮痛、活血通絡、散瘀，治風濕、跌打。花：治頭風痛。葉：治外傷出血。

#### 144. 山茱萸科 Cornaceae

(693). 桃葉珊瑚 *Aukuba chinensis* BENTH. 山野。鮮葉：搗敷痔瘡、擦傷、燙傷。

#### 145. 五加科 Araliaceae

(694). 三葉五加 *Acanthopanax trifoliatum* (L.) MERR. 山野及濱海地區。根或根皮：苦、辛、涼，清熱解毒、祛風除濕、舒筋活血，治風濕、跌打。嫩枝葉：苦、辛、微寒，消腫解毒，治胃痛、疔瘡。

(695). 長春藤 *Hedera nepalensis* K. KOCH. var. *sinensis* (TOBL.) REHD 山野岩壁或大樹上。莖、葉：苦、涼，祛風消炎、活血疏經，治腫癰、



風濕病。

- (696). 鵝掌藤 *Schefflera arboricola* HAYATA 山野。全株：活血、消腫、止痛，治風濕痺痛、跌打損傷。
- (697). 鵝掌柴 *Schefflera octophylla* (LOUR.) HARMS 山野。一名鴨腳木。根皮及樹皮：苦、澀、涼，發汗解表、祛風除濕、舒筋活絡，治感冒發熱、風濕、跌打。根：淡、微苦、平；散熱消腫，治跌打。葉：辛澀、平，止痛、止血，治風濕、跌打。
- (698). 星毛鴨腳木 *Schefflera minutistellata* MERR. EX LI 山野，以太武山、海印寺附近最多。根皮、莖、葉：甘、苦、溫，祛風除濕、利水消腫、活血止痛，用於風濕關節痛、跌打損傷。
- (699). 通脫木 *Tetrapanax papyrifera* K. KOCH. (拾遺) 山野林緣及平野廢耕地。一名蓮草。莖髓：甘淡、涼，利尿、瀉肺、下乳汁、利小便，治乳汁不通、小便不利、水腫。

#### 146. 繖形科 Umbelliferae

- (700). 濱當歸 *Angelica hirsutiflora* LIU, CHAO & CHUANG 海濱。根：祛風、去濕、散寒、止痛，治感冒、頭痛、眩暈、齒痛、氣管炎、風寒痺痛、手腳攣痛、月經不調、經閉腹痛、崩漏、癰疽瘡瘍。
- (701). 芹 *Apium graveolens* L. (別錄) 栽培。一名董。全草：甘、苦、涼，平肝清熱，降血壓。
- (702). 老公根 *Centella asiatica* (L.) URBAN (本經) 庭園、路邊或河溝旁溼潤地。一名積雪草、蚶殼仔草。全草或帶根全草：苦、辛、寒，清熱利濕、消腫解毒，治黃疸、跌打。
- (703). 胡荽 *Coriandrum sativum* L. (嘉祐) 栽培。一名香菜、芫荽。帶根全草：辛、溫，發汗透疹、消食下氣、祛痰，治麻疹透發不快、食物積滯。果實：透疹、健胃。
- (704). 鴨兒芹 *Cryptotaenia japonica* HASSK. 山野。莖、葉：辛、苦、平，消炎、解毒、活血、消腫，治肺炎、跌打、癰疽。
- (705). 胡蘿蔔 *Daucus carota* L. var. *sativa* DC. (綱目) 農園栽培。土名紅菜頭。根：甘、平，健脾、寬中下氣、化滯，治消化不良、久痢。胡蘿蔔子：治痰喘、久痢。
- (706). 茴香 *Foeniculum vulgare* MILL 農園栽培。果實稱小茴香：辛、溫，散寒止痛、理氣和胃，治痛經、小腹冷痛、食少吐瀉。根：溫腎和中、行氣止痛，用於寒疝腹痛、風濕關節痛。莖、葉：祛風、順氣、止痛，用於痧氣、癰腫、疝氣。

- (707). 珊瑚菜 *Glebnia littoralis* F.R.SCHMIDT ex MIQ. 海邊沙地。一名北沙參。  
根：甘、微苦、微寒，潤肺止咳、養腎生津，治咳嗽、口渴。
- (708). 槭葉止血草 *Hydrocotyle benguetensis* ELM. 分布於低溼田畦。全  
草：酸、甘、寒，清熱解毒，治喉痛、腎結石。
- (709). 台灣天胡荽 *Hydrocotyle formosana* MASAMUNE 分布於平野至山區  
陰地、岩間隙帶。土名變地錦。全草：清熱、利尿、涼血、解毒，  
治感冒、喉痛、腎結石、腦炎、腸炎、跌打。
- (710). 乞食碗 *Hydrocotyle nepalensis* Hook. 分布於平野至山區路旁。  
土名含殼草。全草：微苦、涼，清肺熱、散血熱，治跌打、感冒、  
咳嗽痰血；外敷腫毒。
- (711). 天胡荽 *Hydrocotyle sibthoroides* LAM. 分布於平野至山區。全  
草：苦、辛、寒，清熱解毒、利尿消腫，治小兒胎熱、喉痛、黃  
疸、赤白痢、疔瘡。
- (712). 水蘄 *Oenanthe javanica* (BLUME) DC. (本經) 分布於水田溝渠旁及  
陰溝潮溼處。土名水芹菜。全草：甘、辛、涼，清熱、利濕，治  
暑熱煩渴、小便不利、黃疸、淋病。
- (713). 防葵 *Peucedanum japonicum* THUNB. (本經) 分布於海濱。根：鎮  
靜、鎮咳、利尿、祛風、行氣、止痛、強壯，治感冒頭痛、痛風、  
泄瀉、膀胱結熱、小便不利、小腹漲滿、皮膚搔癢。
- (714). 苦苣菜 *Pimpinella diversifolia* DC. 分布於海濱至山野地區。全  
草：散寒、化積、祛瘀、消腫，治感冒、痢疾、小兒疳積、皮膚  
搔癢。
- (715). 小竊衣 *Torilis japonica* (HOULT.) DC. 分布於山區原野。一名破子  
草、鶴風。苦、辛、平，根：為清涼劑。

## 乙、合瓣花亞綱 Sympetalae

### 147. 杜鵑科 Ericaceae

- (716). 杜鵑 *Rhododendron simsii* PLANCH. (綱目) 栽培。花或果實：酸、  
甘、溫，和血、調經、祛風濕，治閉經、跌打、風濕。根：甘、  
酸、溫，和血、止血、祛風、止痛，治月經不調、風濕、跌打。  
葉：酸、平，清熱解毒、止血，治癰瘡、外傷出血。

### 148. 紫金牛科 Myrsinaceae

- (717).鐵雨傘 *Ardisia cornudentata* Mez. 海岸地區。一名紫金牛。全株：辛、甘、平，除風祛痺、行血去傷、消炎解毒，治風濕痺痛、花柳病、跌打損傷。
- (718).硃砂根：*Ardisia crenata* Sims(綱目) 在本區分布普遍，常見於山野闊葉樹林下。土名萬兩金、走馬胎。根：苦、辛、涼，清熱解毒、消炎散瘀、止痛，治咽喉腫痛、風濕、跌打。
- (719).百兩金 *Ardisia crispa* (Thunb.) DC. 見於太武山。根：苦、涼，消炎、止痛，治喉痛。
- (720).樹杞 *Ardisia sieboldii* Miq. 山野林內。葉：搗敷創傷。
- (721).酸果藤 *Embelia laeta* (L.) Mez. 山野林下。根及枝葉：酸、涼，用於咽喉腫痛、齒齦出血、跌打瘀血、痔瘡。果實：酸、甘、平，強壯補血，用於胃酸分泌不足、食慾不振。
- (722).台灣山桂花 *Maesa tenera* Mez. 闊葉林內及山野。土名鯽魚膽。根：治赤痢。

#### 149.報春花科 Primulaceae

- (723).海綠 *Anagalis arvensis* L. 全區濱海地區及各地草坪常見。一名琉璃繁縷。全草：酸、澀，治毒蛇及狂犬咬傷。
- (724).銅錢草 *Androsace umbellata* (Lour.) Merr. 各地平野、溼地。一名地錢草。全草：苦、辛、寒，清熱解毒、消腫止痛，治扁桃腺炎、咽喉炎、疔瘡腫毒、急性結膜炎、跌打損傷。
- (725).排香草 *Lysimachia ardisioides* Hemsl. 平野至山野。一名靈香草。全草：甘、平，治感冒咳嗽、風濕、月經不調；外用治皮膚病。
- (726).延葉珍珠草 *Lysimachia decurrens* G. Forst. f. 各地山野、溼地。全草：苦、寒，清熱敗毒、消腫散結，治腮腺炎、扁桃腺炎、跌打、腫瘤；外用治瘡癤疔腫。
- (727).星宿草 *Lysimachia fortunei* Maxim. (圖考) 各地山野。全草或帶根全草：苦、澀、平，活血、散瘀、利水、化濕，治跌打、風濕、經閉。
- (728).茅毛珍珠菜 *Lysimachia mauritiana* Lam. 東村、西村海岸地區。一名濱排草。全草：清熱解毒、利濕，治肝病、胃病、疝氣。葉：治腫毒。

#### 150.藍雪科 Plumbaginaceae

- (729). 補血草 *Limonium sinense* (GIRARD) O. KUNTZE. 海岸沙鹹地。一名海芙蓉、海赤芍。全草：微鹹、涼，清熱祛濕、止血，治血淋、便血、痛經、白帶。
- (730). 烏芙蓉 *Limonium wrightii* (HANCE) KTZE. 海岸地區。一名海芙蓉。全草：祛風、治降血壓、風濕病、哮喘。
- (731). 白花藤 *Plumbago zeylanica* L. (新修) 平野至山野、村落周圍。一名烏面馬、白花丹、白雪花。全草及根：辛、苦、澀、溫，有毒，全草：活血散瘀、祛風止痛、通經，殺蟲，治風濕性關節炎、經閉、胃痛、跌打損傷。

#### 151. 山欖科 Sapotaceae

- (732). 人心果 *Achras zapota* L. 栽培。樹皮：收斂、解熱、強壯。

#### 152. 柿科 Ebenaceae

- (733). 象牙樹 *Diospyros ferrea* (WILLD.) BAKH. var. *buxifolia* (ROTTB.) BAKH. 海岸地區。能抑制癌細胞生長，為抗癌藥。
- (734). 柿 *Diospyros kaki* L. f. (別錄) 農園栽培。果實：甘、澀、寒，清熱、潤肺、止咳，治慢性氣管炎。柿葉：味苦、性寒，治咳喘、肺氣脹、各種內出血。宿存花萼稱柿蒂：苦、澀、平，降逆氣，治逆咳、脹氣。

#### 153. 安息香科 Styraceae

- (735). 烏皮九芎 *Styrax formosana* MATSUMURA 山野。一名烏雞母。莖、葉：祛痰。

#### 154. 灰木科 Symplocaceae

- (736). 灰木 *Symplocos chinensis* DRUCE 各地山野。枝、葉：涼、苦，有小毒，清熱利濕、止血生肌，治痢疾、火燙傷、潰瘍。根：苦、寒，有小毒，清熱利濕、化痰截癩，治感冒發熱、瘧疾、筋骨疼痛、瘡癤。果：研末治爛瘡。
- (737). 白檀 *Symplocos paniculata* (THUNB.) MIQ. 普遍，以太武山最多，為低矮灌叢組成樹種之一。一名烏子樹、羊屎核。全株：苦、澀、微寒，解毒、軟堅、調氣，用於乳癰、癰癤、疝氣、腸痛、胃癌。

#### 155. 木犀科 Oleaceae

- (738).光臘樹 *Fraxinus chinensis* ROXB.栽植為行道樹。樹皮稱秦皮：苦、澀、寒，清熱燥溫、收斂、明目，治熱痢、泄瀉、帶下、目赤、腫痛。葉：辛、溫，調經、止血、生肌。花：止咳、定喘。
- (739).山素英 *Jasminum hemsleyi* YAMAMOTO 山野。土名白茉莉。帶根全草：行血理帶、補腎明目、通經活絡，治眼疾、咽喉腫痛、急性胃腸炎、風濕關節炎、生肌收斂。
- (740).迎春花 *Jasminum nudiflorum* LINDL. (綱目) 庭園栽培。枝葉：苦、澀、平，消腫止痛、活血敗毒，治無名腫毒、跌打。花：甘、澀、平，清熱利尿、發汗，治發熱頭痛、小便熱痛。
- (741).茉莉 *Jasminum sambac* (L.) AIT. (綱目) 庭園栽培。根：苦、溫，麻醉、止痛，治跌損筋骨。葉：辛、涼，清熱解表，治外感發熱。花：辛、甘、溫，行氣止痛、平肝解鬱，治下痢腹痛、瘡毒。
- (742).木犀 *Osmanthus fragrans* LOUR. (綱目) 庭園栽培。一名桂花。根皮：辛、甘、溫，治胃痛、牙痛。花：辛、溫，化痰、散瘀，治痰飲喘咳、牙痛，果實稱桂花子：甘、辛、溫，暖胃、平肝，治肝胃氣痛。

#### 156.馬錢科 Loganiaceae

- (743).白蒲姜 *Buddleia asiatica* LOUR. 平野至山野、河床。一名駁骨丹。根及枝葉：苦、微辛、溫，祛風化濕、清熱解毒、理氣止痛、舒筋活絡，治關節風濕痛、風寒發熱、頭身酸痛、脾濕腹脹、痢疾、丹毒、跌打損傷、皮膚病。

#### 157.龍膽科 Gentianaceae

- (744).百兩金 *Centaurium japonicum* (MAXIM.) DRUCE 海岸地區。一名百金花。全草：苦、寒，清熱解毒，治發熱頭痛、牙痛、扁桃腺炎、肝炎、膽囊炎。

#### 158.夾竹桃科 Apocynaceae

- (745).軟枝黃蟬 *Allamanda cathartica* L. 庭園、公園及路旁栽培，分布普遍。葉及乳汁：有瀉下作用，有毒，易引起皮膚炎。
- (746).長春花 *Catharanthus roseus* (L.) G. DON. (圖考) 庭園、公園及路旁栽培。土名日日春。全草：微苦、涼，鎮靜、安神、平肝降壓、抗癌，治高血壓、白血病、肺癌、淋巴腫瘤。

- (747). 海檬果 *Cerbera manghas* L. 庭園栽培、行道樹。果實：有毒，入外科藥膏，麻醉止痛。汁液：具強心作用，催吐、瀉下、墮胎。
- (748). 酸藤 *Ecdysanthera rosea* Hook. & Arn. 分布於山野林中或林緣。全草：利尿止痛、殺菌消腫、軟堅去火，治肝炎、咽喉腫痛、風濕骨痛、虛煩不眠。
- (749). 夾竹桃 *Nerium indicum* Mill. (圖考) 庭園、公園及路旁栽培觀賞，分布普遍，有紅花、白花、黃花等。葉或樹皮：苦、寒，有毒，強心利尿、祛痰定喘、止痛、祛瘀，治心臟衰竭、喘息咳嗽、跌打、經閉。
- (750). 緬梔 *Plumeria rubra* L. var. *acutifolia* (Poir. ex Lam.) Bailey (圖考) 栽培。一名雞蛋花、蕃仔花。花：甘、平，潤肺解毒、止咳，治濕熱下痢、裏急後重。
- (751). 蘿芙木 *Rauwolfia verticillata* (Lour.) Baillon 栽培。土名山馬蹄。根：苦、寒，清風熱、降肝火、消腫毒，治高血壓、疥瘡、跌打、毒蛇咬傷。
- (752). 羊角拗 *Strophanthus divaricatus* (Lour.) Hook. et Arn. 山野，以太武山較多。一名羊角藤。根、莖、葉：苦、寒、有毒，祛風濕、通經絡、解瘡毒、殺蟲，用於風濕痺痛、跌打損傷、癰瘡、疥癬。
- (753). 山馬茶 *Tabernaemontana divaricata* (L.) R. Br. ex Roem. & Schult. 庭園栽培。一名馬蹄花、馬茶花。根及莖：抗癌，治甲狀腺腫。
- (754). 黃花夾竹桃 *Thevetia peruviana* Merr. 庭園栽培。葉：辛、苦、溫，有毒。用於治療充血性心臟衰竭、陣發性心房纖顫。
- (755). 絡石 *Trachelospermum jasminoides* (Lindl.) Lemaire (本經) 分布於山區岩上，以太武山區最多。一名石龍藤。莖、葉：苦、涼，祛風、通絡、止血、消瘀，治風濕、吐血、跌打。

#### 159. 蘿藦科 Asclepiadaceae

- (756). 馬利筋 *Asclepias curassavica* L. (圖考) 栽培或野生。一名蓮生桂子花。全草：苦、寒，有毒，清熱消炎、活血止血，治支氣管炎、扁桃腺炎、創傷出血。根：辛、平，有毒，有催吐瀉下作用。
- (757). 蝙蝠藤 *Dischidia formosana* Maxim. 平野。土名風不動。全草：消炎、解熱、利尿、止渴，治淋病、痢疾、關節炎、飛蛇。
- (758). 羊角藤 *Gymnema alterniflorum* (Lour.) Merr. 主要見於太武山。一名武靴藤。根：苦、平，清熱涼血、消腫解毒，治乳腺癌、癰瘡腫毒。

- (759).玉蝶梅 *Hoya carnosa* (L.f.) R. Br. (圖考) 庭園栽培。一名毬蘭。  
藤莖或葉：苦、平，清熱解毒、消腫止痛，化痰止咳，治癰腫、  
肺熱咳嗽。
- (760).絨毛芙蓉蘭 *Marsdenia tinctoria* R. Br. var. *tomentosa* (MORR. &  
DECNE.) MASAMUNE 分布於山野。果：治心胃氣痛。
- (761).鷓鴣蔓 *Tylophora ovata* (LINDL.) HOOK. EX STEUD. 平野至山麓。一名  
卵葉娃兒藤。根及根莖：辛、溫，小毒，行氣、散瘀、止痛，治  
風濕、跌打、毒蛇咬傷。

#### 160. 茜草科 Rubiaceae

- (762).咖啡 *Coffea arabica* L. 栽培。種子稱咖啡豆：健胃、興奮劑。
- (763).伏牛花：*Damnacanthus indicus* GAERTN. (開寶) 山野林陰處。一  
名虎刺。花：苦、甘，祛風除濕，治風濕。全草或根：苦、甘、  
平，祛風利濕、活血，治風濕、水腫、跌打。
- (764).豬殃殃 *Galium spurium* L. var. *echinospernum* (WALL.) HAYEK 平野  
至山野路旁或斜坡處。全草：甘、辛、微苦、平，清熱解毒、活  
血通絡、利尿止血，治筋骨疼痛、跌打損傷。
- (765).梔 *Gardenia jasminoides* ELLIS (本經) 野生或栽培，自生於平野  
及山野，以太武山區最多。一名山梔。果實：稱梔子，苦、寒，  
清熱瀉火，治黃疸。花：苦、寒，清肺、涼血，治肺熱咳嗽、衄  
血。葉：苦、澀、消腫，治跌打。根：苦、寒，清熱、涼血，治  
黃疸、衄血。
- (766).包花蔓 *Geophila herbacea* (JACQ.) O. KTZE. 山野林下。全草：治  
胃脘攣痛、腎炎、毒蛇咬傷。
- (767).水線草 *Hedyotis corymbosa* (L.) LAM. 全境平野、田間。全草：  
清熱解毒，治高熱、腫毒。
- (768).白花蛇舌草 *Hedyotis diffusa* WILLD. 全境平野潮溼地。土名龍吐  
珠、定經草。帶根全草：苦、甘、寒，清熱、利濕、解毒，治肺  
熱喘咳、痢疾、黃疸、毒蛇咬傷、癌症。
- (769).狗骨消 *Hedyotis uncinella* HOOK ET ARNOTT 山野。一名節節草。全  
草：治跌打損傷。
- (770).織花耳草 *Hedyotis tenelliflora* (BL.) O. KTZE. 平野至山野。一名  
杉刺、細葉龍吐珠。全草：微苦、寒，清熱解毒、消腫止痛，治  
跌打、疝氣、風火牙痛。
- (771).賣子木 *Ixora chinensis* LAM. (新修) 栽培觀賞。土名仙丹花。花：

甘、辛、涼，清肝、活血，治高血壓、月經不調。根：苦、微澀、涼，止痛、活血，治咳血、經閉、跌打。

- (772). 檫樹 *Morinda citrifolia* L. 海岸地區。根：為解熱，強壯藥。治熱症、肺結核、赤痢、濕疹、跌打損傷。鮮葉：搗敷潰瘍、刀傷。
- (773). 百眼藤 *Morinda parvifolia* BARTL. ex DC 山野，以太武山最多。一名雞眼藤、羊角藤。根、全株：甘、涼，清熱利濕、化痰止咳、散瘀止痛，治感冒咳嗽、痰咳、消化不良、泄瀉、跌打損傷、腰肌勞損。
- (774). 傘花樹 *Morinda umbellata* L. 山野闊葉林下。一名羊角藤。根及全株：辛、微甘、溫，祛風濕，治關節腫痛、腎虛腰痛。
- (775). 玉葉金花 *Mussaensa pubescens* AIT. f. 山區闊葉林下。一名山甘草、甜茶。根：苦、寒，具清熱利濕、固肺滋腎、和血解毒，治肺熱咳嗽、腰骨酸痛、腎炎、瘧疾發熱。莖、葉：甘、微苦、涼，解表清暑、活血化瘀、利水止痛，中暑、咽喉炎、胃腸炎、跌打、毒蛇咬傷。
- (776). 日本蛇根草 *Ophiorrhiza japonica* BL. 山野林下。一名向日紅。全草：淡、平，活血散瘀，治咳嗽、勞傷吐血、跌打、月經不調。
- (777). 雞屎藤 *Paederia scandens* (LOUR.) MERR. (綱目拾遺) 普遍見於平野至山野，尤以村落及廢棄房舍附近最多。一名牛皮凍、清風藤。全草及根：甘、酸、平，祛風活血、除濕消腫，治風濕、跌打。
- (778). 九節木 *Psychotria rubra* (LOUR.) POIR. 山野及林內。一名牛屎烏。根：苦、澀、微寒，祛風除濕、消腫解毒，治風濕、咽喉腫痛、跌打瘡瘍。
- (779). 拾壁龍 *Psychotria serpens* L. 各地山野，攀爬於花崗岩上，或零星栽培，遮掩用。土名銀珠果、白花風不動。全株：苦、辛、平，祛風濕、壯筋骨、止痛、消腫，治風濕、咽喉腫痛、癰腫、疥瘡。
- (780). 金線草 *Rubia akane* NAKAI (本經) 平野及山麓路旁。一名過山龍。根及根莖：苦、寒，行血止血、通經活絡、止咳祛痰，治吐血、經閉、風濕、跌打、氣管炎。
- (781). 茜草 *Rubia cordifolia* L. 山野林緣灌木叢中。根：苦、寒，活血止血，治流鼻血、咳血、吐血、水腫、腎炎、痛經、閉經、風濕關節痛、跌打損傷。
- (782). 六月雪 *Serissa foetida* COMM. 山野灌叢中。全草：淡、平，祛風、除濕、補脾調氣，治感冒、急性肝炎、風濕關節痛、水腫、腎盂腎炎、白帶、月經不調。



- (783). 白花苦燈籠 *Tarenna mollissima* (HOOK. et ARN.) ROB. 山野疏林下。  
根：辛、微苦、涼，清熱解毒、祛風利濕，用於感冒、頭痛、咳嗽、腎炎水腫、風濕關節痛。
- (784). 狗骨柴 *Tricalysia dubia* (LINDL.) OHWI 山野林中或灌叢。根：消腫排膿，治頸淋巴結核、背癰、頭癰。
- (785). 毛鈎藤 *Uncaria hirtusa* HAVIL. 分布於山區疏林內。一名台灣鈎藤。土名倒吊風藤。帶鈎枝條：甘、涼，清熱平肝、熄風定驚，治小兒驚風、高血壓、頭暈、目眩。
- (786). 鈎藤 *Uncaria rhynchophylla* (MIQ.) JACKS 山野林下。性味、主治功能同毛鈎藤。
- (787). 水錦樹 *Wendlandia uvariifolia* HANCE 山野闊葉林下部。土名紅木。根及葉：涼，活血散瘀，治跌打。

#### 161. 旋花科 Convolvulaceae

- (788). 豆菟絲 *Cuscuta chinensis* LAM. (本經) 常見於全境海濱至平野路旁及雜草上寄生。土名無根草。全草：清熱涼血、利水解毒，治黃疸、癰疽、淋濁、吐血。種子稱菟絲子：辛、甘、平，補肝腎、益精髓、明目，治腰膝酸痛、遺精、目暗。
- (789). 馬蹄金 *Dichondra repens* FORST. (綱目拾遺) 常見於全境平野至山野路旁、草坪。一名金錢草、黃疸草。全草：辛、平，清熱利濕、解毒消腫、止血生肌，治熱病疝氣、黃疸腹脹、高血壓、結石淋痛、跌打損傷、外傷出血、毒蛇咬傷。
- (790). 丁公藤 *Erycibe henryi* PRAIN 山野疏林內。粗莖：祛風去濕、舒筋活絡、消腫止痛，治風濕關節炎、類風濕性關節炎、坐骨神經痛、跌打損傷、無名腫痛、青光眼。
- (791). 土丁桂 *Evolvulus alsinoides* L. 平野、山野及海岸岩間。一名人字草、毛將軍。全草：性平、味甘苦、微澀，清熱解毒、散瘀止痛、平喘止咳，治肝炎黃疸、胃痛、消化不良、急性腸炎、疔腫。
- (792). 銀絲草 *Evolvulus alsinoides* L. var. *decumbens* (R.Br.) V. OOSTSTR. 海岸、平野至山野。全草：用於咳嗽痰喘、腎虛腰痛、跌打損傷。
- (793). 甘藷 *Ipomoea batatas* (L.) LAM. var. *edulis* MAKINO (綱目拾遺) 栽培。一名地瓜。塊根：甘、平，益氣生津、寬腸胃、補中和血、導便秘。
- (794). 五爪金龍 *Ipomoea cairica* (L.) SWEET 普遍見於平野至山麓路旁、掩體、廢棄房舍。在高坑、中山林曾見白花種。一名槭葉牽牛。

- 番仔藤。根或莖葉：甘、寒，清熱、解毒、利水，治癰疽腫毒、肺熱咳嗽、尿血。
- (795). 蔦蘿松 *Ipomoea pennata* L. 庭園或野生。全草：消炎解熱，治耳疔、痔漏。種子：瀉下。
- (796). 馬鞍藤 *Ipomoea pes-caprae* (L.) SWEET. subsp. *brasiliensis* (L.) OOSTST 常見於海岸邊及灘地。全草：辛、苦、微寒，除風祛濕、消腫拔毒、散結行氣，治風濕、癰疽、痔瘡。
- (797). 蘿菜 *Ipomoea reptans* (L.) POUR. (拾遺) 栽培。土名應菜。全草：甘、寒，治衄血、便秘、淋濁、痔瘡、蛇蟲咬傷、癰腫。
- (798). 燈籠牽牛 *Operculina turpethum* S. MANSO 海濱地區。一名盒果藤。種子：為利尿劑。
- (799). 牽牛 *Pharbitis nil* (L.) CHOISY (別錄) 全境平野至山區。一名碗公花。種子：苦、辛、寒，有毒，利尿瀉下、化痰消腫，治水腫、痰飲、腳氣、蟲積、食滯、便秘、喘滿。
- (800). 蔦蘿松 *Quamoclit pennata* (DESR.) BOJ. 庭園、村落栽培觀賞。全草：微苦、溫，祛風除濕、通經活絡。

## 162. 紫草科 Boraginaceae

- (801). 細纓子草 *Bothriospermum tenellum* (HORNEM.) FISCH. & MEY. 平野至山野。全草：有小毒，止咳、止血，治吐血。
- (802). 破布子 *Cordia dichotoma* FORST. f. 平野、村落旁至山野。根：行氣止痛、化痰止咳，治心胃氣痛，樹皮或根皮：治子宮炎、跌打。果實：鎮咳、緩下。
- (803). 小花琉璃草 *Cynoglossum lanceolatum* FORSK. 平野至山野路旁。全草：苦、寒，清熱解毒、利尿消腫、活血，治急性腎炎、牙周炎、痛癢腫毒、月經不調。
- (804). 大琉璃草 *Cynoglossum zeylanicum* (VAHL) THUNB. ex LEHMANN 平野至山野路旁、農園。全草：甘、酸、鹹、平，清熱解毒、消腫止痛，治癰疽腫毒、跌打損傷、毒蛇咬傷、黃疸。
- (805). 破布烏 *Ehretia dicksoni* HANCE 平野及山野。葉、根：作煙捲，治牙痛。
- (806). 小葉厚殼樹 *Ehretia microphylla* LAM. 栽培。一名滿福木，土名打鐵哥。根：治跌打。
- (807). 嶺南白蓮茶 *Ehretia thyrsoflora* (S. et Z.) NAKAI 平野至山野。土名

厚殼仔，全株：治風濕痛、胃病，外敷腫瘍。

- (808).狗尾蟲 *Heliotropium indicum* L. 平野荒地至山野。土名大尾搖、象鼻草。全草或根：苦、平，利尿、清熱、解毒，治肺炎、咽喉痛。
- (809).白水木 *Messerschmidia argentea* JOHN. 海岸及平野。根、莖：清熱、解毒、利尿，治風濕骨痛，鮮葉汁：解魚、貝中毒。
- (810).康復力 *Symphytum officinale* L. 栽培。葉：含生物鹼，補血、抗炎，治癌症、高血壓。
- (811).藤紫丹 *Tournefortia sarmentosa* LAM. 海濱至丘陵地。根：外用治潰瘍。全草：祛風、消腫、解毒，治筋骨酸痛、瘡傷出血、傷口潰爛。
- (812).假酸漿 *Trichodesma khasianum* CLARKE 平野至山麓地帶。嫩葉：內服治胃病，搗敷腫毒。

### 163.馬鞭草科 Verbenaceae

- (813).海茄苳 *Avicennia marina* (FORSK.) VIERH. 為原生樹種，生長於金城南門、浯江溪河口。土名白苳樹。果實：有解毒消炎效果，治感冒、痢疾。
- (814).杜虹花 *Callicarpa formosana* ROLFE 平野至山麓。土名粗糠仔。根：補腎滋水、清血去瘀，治風濕、手腳酸軟無力、下消、白帶、喉痛、神經痛、眼疾。
- (815).長葉紫珠 *Callicarpa longissima* (HEMSL.) MERR. (圖考) 山野林緣。一名尖尾楓。葉：辛、微苦、溫，散瘀血、祛風止痛，治風濕疼痛、咯血、吐血；外用粉敷患處，治跌打損傷、外傷出血。
- (816).細葉紫珠 *Callicarpa pilosissima* MAXIM. 山野。土名粗糠樹。根及幹：治風濕、消化不良。
- (817).蘭香草 *Caryopteris incana* (THUNB.) MIQ. (圖考) 全境平野、溪床礫地。一名野薄荷。全草：辛、溫，止咳散瘀、祛風除濕，治感冒發熱、風濕骨痛、百日咳、瘡腫、慢性氣管炎。
- (818).化石樹 *Clerodendron calamitosum* L. 栽培。土名大號化石葉。全草：利尿，治尿路結石症。
- (819).大青 *Clerodendron cyrtophyllum* TURCZ. (別錄) 平野至山麓。土名鴨公青、觀音串。根：苦、寒，清熱解毒、祛風除濕，治腦炎、腸炎、黃疸、咽喉腫痛。葉：苦、寒，清熱解毒、涼血止血，治肝炎、菌痢、肺炎、衄血、黃疸。

- (820). 白花燈籠 *Clerodendron fortunatum* L. 原野及林緣。全株：微苦、涼，清熱解毒、止咳定痛，用於感冒發熱、咽喉痛、咳嗽痰喘、跌打損傷、疔瘡癰腫。
- (821). 苦藍盤 *Clerodendron inerme* (L.) GAERTN. 海岸地區，以浦邊到官澳沿海最常見。土名苦樹。嫩枝葉：苦、寒，有毒，祛瘀、消腫、除濕，治跌打、濕疹、瘡疥。
- (822). 龍船花 *Clerodendron paniculatum* L. 全境原野或林緣，農地旁。土名瘋婆花。性溫平、味微苦，根：調經理帶，治月經不調、赤白帶、腎虧下消、淋病。葉：敷腫毒。
- (823). 臭朱桐 *Clerodendron philippinum* SCHAUER 村落附近及山野。一名臭茉莉。根：苦、平，祛風利濕、化痰止咳、活血消腫，用於風濕關節痛、腳氣水腫、帶下、咳嗽。葉：外用於濕疹、皮膚搔癢。
- (824). 龍吐珠 *Clerodendron thomsonae* BALFFOUR filius 庭園栽培。全草：清熱解毒，治慢性中耳炎、跌打損傷。
- (825). 海州常山 *Clerodendron trichotomum* THUNB. (圖經) 山野常見。一名臭梧桐。嫩枝及葉：苦、甘，祛風濕、降血壓，治高血壓。果實：祛風濕、平喘，治風濕、氣喘。花：治頭風。根：苦、寒，治風濕、高血壓、跌打。
- (826). 金露花： *Duranta plumieri* L. 庭園栽培。果實：甘、微辛、溫，小毒，治瘧疾。葉：甘、微辛、溫，小毒，化瘀消腫，治癰腫。
- (827). 馬纓丹 *Lantana camara* L. 普遍見於全區，已野生化。一名五色梅。葉或嫩枝：苦、寒，消腫解毒，治癰腫、疥瘡。花：甘、淡、涼，清熱解毒、活血止血，治跌打、肺癆。根：甘苦、寒，祛風利濕、清熱活血，治風濕、跌打。
- (828). 石莧 *Phyla nodiflora* (L.) GREENE (圖經) 海濱，以東半島海邊較常見。一名鴨舌癩。全草：酸、甘、微苦、寒，祛風、調經、清熱、解毒，治月經不調、熱痢。
- (829). 腐婢 *Premna microphyll* TURCZ. 海濱。一名豆腐柴。莖及葉：苦、寒，清熱、消腫，治瀉痢、腫毒。根：苦、微辛、涼，清熱解毒，治瘧疾、牙痛。
- (830). 臭娘子 *Premna obtusifolia* R. BR. 濱海地區。根：清熱解毒。
- (831). 長穗木 *Stachytarpheta jamaicensis* (L.) VAHL 各地平野、山區林緣，以陽宅、鵲山一帶最多。土名久佳草、耳鉤草、玉龍鞭。全草或根：甘、苦、寒，利濕化瘀、清熱解毒，治淋病、白濁、跌打。

- (832). 柚木 *Tectona grandis* L.f. 林務所栽培。花、種子：用於小便不利。  
莖、葉：用於嘔吐、過敏性皮炎。
- (833). 馬鞭草 *Verbena officinalis* L. (別錄) 各地平野至山區，以浦邊至官澳一帶最多。一名鐵馬鞭。全草：苦、微寒，清熱解毒、活血散瘀、利水消腫，治濕熱黃疸、癰瘡腫毒、咽喉腫痛、腹水煩渴。
- (834). 黃荊 *Vitex negundo* L. (圖經) 普遍見於平野至山野。土名埔姜仔。枝：辛、溫，祛風、消腫，治感冒、風濕。葉：甘、苦、平，清熱、利濕，治感冒、黃疸，根：辛、溫，祛風止痛，治感冒、風濕。果實稱黃荊子：辛、苦、溫，祛風、止痛，治風痺、胃痛。
- (835). 牡荊 *Vitex negundo* L. var. *cannabifolia* SIEB. et ZUCC. 平野至山野。全株：辛、微苦、溫，祛風化痰、下氣、止痛，用於咳嗽、哮喘、中暑、發痧、胃痛、帶下、風濕關節痛。葉油：祛痰、止咳平喘。
- (836). 烏甜 *Vitex quinata* (LOUR.) F. N. WILL. 山野。土名山埔姜。根：及心材：清熱、鎮靜、止咳、定喘，治支氣管炎、哮喘、胃病。葉：涼肺、鎮咳、止血，治喉頭炎、寒咳、熱咳、吐血。
- (837). 單葉蔓荊 *Vitex rotundifolia* L. f. (本經) 普遍見於海岸及平野。土名海埔姜。果實稱蔓荊子：苦、辛、涼，疏散風熱、清利頭目，治風熱感冒、頭痛、齒齦腫痛、目赤多淚、頭暈目眩。
- (838). 三葉蔓荊 *Vitex trifolia* L. 分布於海岸及平野。性味、功效等類同單葉蔓荊。

#### 164. 唇形科 Labiatae

- (839). 藿香 *Agastache rugosa* (FISCH. & MAY.) O. Ktze. (別錄) 栽培。一名排香草。全草：辛、微溫，和中、祛濕，治感冒暑濕、嘔吐瀉泄、瘧疾、頭痛。
- (840). 散血草 *Ajuga bracteosa* WALL. 平野至山野。一名苞筋骨草。全草：清熱涼血、消腫解毒，治肺熱咳血、咽喉炎、金瘡、腫毒、毒蛇咬傷、跌打。
- (841). 金瘡小草 *Ajuga decumbens* THUNB. (拾遺) 山野路旁、陰溼地。土名筋骨草、四季香。全草：苦、甘、寒，清熱、止咳、化痰、消腫、解毒，治氣管炎、赤痢、咽喉腫痛。
- (842). 魚針草 *Anisomeles indica* (L.) O. Ktze. 全境平野及山野路旁、空曠地。一名本藿香。全草：辛、苦、溫，解熱、祛風除濕、解毒、健胃，治感冒發熱、腹痛嘔吐、筋骨痛、濕疹、毒蛇咬傷、癰腫、瘡瘍。

- (843). 光風輪 *Clinopodium gracile* (BENTH.) O. KTZE. 山野路旁、荒地。一名塔花、剪刀草。全草：苦、辛、涼，清熱解毒、祛風止痛、散瘀消腫、止血、止痢，治感冒頭痛、咽喉腫痛、菌痢、乳癰、疔瘡、血崩。
- (844). 風輪菜 *Clinopodium umbrosum* (BIEB.) C. KOCH (救荒) 平野至山野路旁。一名風輪草。全草：苦、辛、涼，疏風清熱、活血止血、解毒消腫，治感冒、中暑、肝炎、腸炎、疔瘡腫毒、毒蛇咬傷。
- (845). 彩葉草 *Coleus scutellarioides* (L.) BENTH. 庭園栽培或野生。一名小鞘蕊花。全草：辛、涼，清熱利濕、解毒，治瘡瘍、疥瘡、肝炎。
- (846). 密花節節紅 *Dysophylla auricularia* (L.) BL. 山野。一名小珍珠菜。全草：辛、微苦、平，清熱化溼、消腫止痛，治感冒發熱。鮮品搗爛取汁外塗，治濕疹。
- (847). 香蒿 *Elsholtzia ciliata* (THUNB.) HYLAND. (別錄) 山野。全草：辛、微苦、溫，祛風發汗，治癱瘓、勞傷吐血、感冒、瘡毒。
- (848). 金錢薄荷 *Glechoma hederacea* var. *grandis* (A. GARY) KUDO 村落中少量栽培。一名金錢草。全草：辛、苦、溫，解熱、行血、消腫、止痛、利尿、祛風、止咳，治感冒、腹痛、跌打、膀胱結石、咳嗽、頭風、惡瘡、腫毒。
- (849). 活血丹 *Glechoma longituba* (NAKAI) KUPR. 村落、田野溼地。一名連錢草、肺風草。全草：辛、微苦、涼，利濕通淋、清熱解毒、散瘀消腫，用於熱淋、膽結石、膽道炎、溼熱黃疸、瘡痛腫痛、跌打損傷。
- (850). 白有骨消 *Hyptis rhomboides* MART. & GAL. 平野至山野潮溼溝渠旁。全草：解熱、止血，治感冒、肺疾、中暑、氣喘、淋病。莖、葉：搗敷癰腫。
- (851). 山香 *Hyptis suaveolens* POIR. 平野至山野路旁、荒地。一名狗母蘇仔，辛、苦、溫，疏風散瘀、止痛、止血，治感冒、風濕、跌打。
- (852). 益母草 *Leonurus heterophyllus* SWEET (本經) 野生或栽培。一名茺蔚。全草：辛、苦、涼，活血、消水，治月經不調、水腫。花：微苦、甘、消水、行血，治婦人胎產諸病。果實稱茺蔚子：甘、辛、涼，清熱，治月經不調。
- (853). 大花益母草 *Leonurus sibiricus* L. (本經) 栽培，在浦邊、營山可見野生。主治功能同益母草。

- (854). 白花草 *Leucas mollissima* WALL. var. *chinensis* BENTH. 海濱至山野灌叢、路旁。土名白花仔草。全草：清熱、解毒、消炎，治腸炎、盲腸炎、子宮炎。外敷毒蛇咬傷、疔瘡、腫毒。
- (855). 野薄荷 *Mentha arvensis* L. var. *piperascens* MALINV. 各地山野。全草或葉：辛、涼，疏風、散熱、解毒，治外感風熱、頭痛、目赤、咽喉腫痛、食滯氣脹、牙痛。
- (856). 仙草 *Mesona procumbens* HEMSL. (綱目拾遺) 栽培。全草：乾淡、涼，清暑解渴、涼血降壓，治中暑、消渴、高血壓、腎臟病。
- (857). 羅勒 *Ocimum basilicum* L. (嘉祐) 栽培。一名九層塔。全草：辛、溫，疏風、消食、活血、解毒，治外感頭痛、食滯、月經不調、跌打、蛇蟲咬傷。
- (858). 貓鬚草 *Orthosiphon aristatus* (BL.) MIQ. 栽培。土名化石草。全草：甘、淡、微苦、涼，清熱去濕、排石利水、消炎解毒，治腎炎、膀胱炎、尿道結石、風濕。
- (859). 白紫蘇 *Perilla frutescens* (L.) BRITT. (別錄) 栽培。果實：辛、溫，下氣、消痰、寬腸，治咳逆、痰喘、氣滯便秘。葉：辛、溫，解表散寒、理氣消食，治感冒、咳嗽、氣喘、食積。根：辛，順氣、消食，治氣鬱、食滯。
- (860). 紫蘇 *Perilla frutescens* BRITT. var. *crispa* DECAISE f. *purpurea* MAKINO (別錄) 栽培。全草：辛、溫，發表散寒、下氣消痰、理氣疏鬱、安胎，治感冒、咳嗽、咳逆、痰喘、氣鬱、食滯、胎氣不和。
- (861). 到手香 *Plectranthus amboinicus* (LOUR.) SPRENG. 栽培。土名著手香、左手香，一名廣藿香。全草稱藿香：辛、微溫，快氣、和中，治嘔吐泄瀉、瘧疾、口臭。
- (862). 夏枯草 *Prunella vulgaris* L. (本經) 山野。果穗：苦、辛、寒，清肝、散結，治乳癰、黃疸、眩暈。
- (863). 印度黃芩 *Scutellaria indica* L. 山野，以太武山最多。一名耳挖草、向天盞、韓信草。全草：辛、微苦、平，清熱解毒、活血、疏肝，治胸口悶痛、肺膿癰、痢疾腸炎、白帶；外用治癰瘡、蛇咬傷。
- (864). 半枝蓮 *Scutellaria rivularis* BENTH. 平野溼地。土名向天盞。全草：辛、平，清熱、解毒、散瘀、止血、止痛，治吐血、黃疸、癌症、跌打、毒蛇咬傷。
- (865). 山藿香 *Teucrium viscidum* BL. 山野。一名蔓苦草。全草：辛、

涼，涼血散瘀、消腫解毒，治吐血、跌打、癰腫、痔瘡、風濕。

## 165. 茄科 Solanaceae

- (866). 番椒 *Capsicum annuum* L. (綱目拾遺) 栽培。一名辣椒。果實：辛、熱，溫中、散寒、開胃、消食，治寒滯腹痛、嘔吐、瀉痢、凍瘡、疥癬。
- (867). 朝天椒 *Capsicum annuum* L. var. *conoides* (MILL) IRISH. 栽培。果實：辛、溫，外用於凍瘡、腳氣、狂犬咬傷。
- (868). 白花曼陀羅 *Datura metel* L. (綱目) 村落周圍栽培。一名鬧洋花，土名弄破碗。花：辛、溫，有毒，麻醉止痛、定喘、祛風，治跌打、哮喘、風濕。葉：鎮咳、止痛。子：行血、祛風、止痛。
- (869). 大花曼陀羅 *Datura suaveolens* HUMB. & BONPL. ex WILLD. (綱目) 栽培。葉：治哮喘。花：止痛、解毒，治喘息、腫瘤。
- (870). 紫花曼陀羅 *Datura tatula* L. (綱目) 栽培觀賞或野生。主治功能同大花曼陀羅。
- (871). 枸杞 *Lycium chinense* MILL. (本經) 全區各地常見，尤其在村落周圍，以烈嶼所見最多。成熟果實稱枸杞子：甘、平，滋腎、潤肺、補肝、明目，治肝腎陰虛、腰膝痠軟、目眩、消渴、遺精。根皮稱地骨皮：甘、寒，清熱、涼血，治肺熱咳嗽、高血壓。
- (872). 番茄 *Lycopersicon esculentum* MILL. (圖考) 栽培。土名甘仔蜜，果實：甘、酸、微寒，生津止咳、健胃消食，治口渴、食慾不振、高血壓。葉：治頭痛、腫毒。
- (873). 煙草 *Nicotiana longifolia* CAV. (備要) 栽培。一名菸草。葉：含菸鹼、鎮靜、發汗、催吐，為副交感神經興奮劑。全草：治皮膚病、瘡傷腫毒、外傷出血、癬。
- (874). 苦蕒 *Physalis angulata* L. (綱目) 各地平野至山野。土名燈籠草。全草：酸苦、寒，清熱、解毒、利尿、止咳、行血、調經、理帶，治肺熱咳嗽、水腫、經痛、赤白帶、子宮癌、毒蛇咬傷。
- (875). 小顛茄 *Solanum aculeatissimum* JACQ. 平野及山野。一名刺茄。全株：苦、辛、溫，有毒，鎮咳平喘、散瘀止痛，治哮喘、風濕、胃痛、跌打、毒蛇咬傷。
- (876). 紅絲線 *Solanum biflorum* LOUR. (圖考) 平野至山野陰溼地。一名雙花龍葵。全草：淡、微涼，清熱、解毒，治狂犬咬傷、感冒、咳嗽、骨哽喉。葉：搗敷紅腫、火疔。
- (877). 毛冬珊瑚 *Solanum capsicastrum* LINK ex SCHAUER 栽培。土名瑪瑙



珠。全草：甘、辛、溫，小毒，消積、利膈、下熱毒，治風濕、濕瘡、疥瘡。根：治跌打損傷。

(878).野蕃茄 *Solanum cerasiforme* DUMORT 平野自生，常見於村落周圍。果實：治食慾不振、口渴、高血壓。

(879).黃水茄 *Solanum incanum* L. 庭園栽培或平野自生，偶見於村落周圍。全草：祛風、止痛、消炎，治肝炎、肝硬化、淋巴腺炎。

(880).鈕仔茄 *Solanum indicum* L. (圖考) 海濱至山野路旁、斜坡。一名刺茄。根：苦、平，祛瘀除濕，治跌打、風濕。果實、種子、葉：止痛，治牙痛。

(881).白英 *Solanum lyratum* THUNB. (本經) 各地山野。全草：甘、苦、寒，清熱、利濕、抗腫瘤、解毒，治子宮頸癌、風濕、黃疸、疥瘡。根：苦、辛、平，治風火牙痛、頭痛。果實：酸、平，治目赤、牙痛。

(882).茄 *Solanum melongena* L. (開寶) 栽培。果實：稱茄子。甘、涼，清熱、消腫，治腸血下風。根：甘、辛、寒，散血消腫，治跌打、久痢便血。花：治金瘡、牙痛。

(883).龍葵 *Solanum nigrum* L. (新修) 全境原野及山野常見。土名黑子仔菜。全草：苦、寒，有小毒，清熱、解毒、活血、消腫，治癌症、疥瘡、跌打。成熟果實：甘、溫，治扁桃腺炎、疥瘡。根：苦、微甘、寒，治痢疾、跌打。

(884).玉珊瑚 *Solanum pseudo-capsicum* L. 栽培觀賞。一名冬珊瑚。根：鹹、微苦、溫，止痛。

(885).馬鈴薯 *Solanum tuberosum* L. (圖考) 栽培。一名洋芋。塊莖：甘、平，補氣、健脾、消炎，外治腮腺炎、燙傷。

(886).山菸草 *Solanum verbascifolium* L. 全境山野，以舊金城、浦邊等地常見。土名土煙。葉：苦、辛、微溫，有毒，消腫、止痛、止血、殺蟲，治跌打、血崩、濕疹、癰瘡。根：祛風、除濕、解熱，治風濕痛、傷風感冒。

(887).龍珠 *Tubocapsium anomalum* (FR. & SAV.) MAKINO (拾遺) 平野至山區。一名龍珠子，全草：苦、寒，治疔瘡。實稱龍珠子：苦、寒，治疔瘡。根：治痢疾。

## 166. 醉魚草科 Buddlejaceae

(888).白魚尾 *Buddleja asiatica* LOUR. 向陽坡地。一名駁骨丹。全株：苦、微辛、溫，有小毒，祛風、化濕、通絡、殺蟲，用於風寒發熱、

風濕關節痛、跌打損傷、蟲積腹痛。

167. 玄參科 Scrophulariaceae

- (889). 假馬齒莧 *Bacopa monnieri* (L.) WETTST. 海濱及田野水溝旁。全草：止痢、降血糖，治痢疾、糖尿病、目赤腫痛、瘡瘍腫毒。
- (890). 陌上菜 *Limnophila procumbens* (KROCK.) PHILCOX 平野農田旁、水溝邊。全草：清熱、解毒、活血、通經，治血尿、月經不調、赤白痢、目赤腫痛。外用治熱毒紅腫、痔瘡腫痛。
- (891). 大葉石龍芮 *Limnophila rugosa* (ROTH.) MERR. 平野至山野。辛、甘、溫，健脾利濕、理氣化痰，治水腫、胃痛、胸腹脹滿、咳嗽氣喘。
- (892). 通泉草 *Mazus miquelii* MAKINO 平野至山野。一名烏子草。全草：治月經不調、毒蛇咬傷。
- (893). 定經草 *Mazus pumilus* (BURM. F.) STEENIS 平野及路旁，以砂質地較常見。全草：性涼、味甘、微辛，行血調經、消食健胃、解毒消炎，治婦女經閉、高血壓、腫瘤疔瘡、肝炎。
- (894). 泡桐 *Paulownia forvunei* HEMSL. (本經) 栽培。根、葉：苦、寒，祛風、消腫毒，治風濕、疔瘡。樹皮：治痔瘡、淋病、丹毒。
- (895). 甜珠草 *Scoparia dulcis* L. 平野至村落旁及林道邊。一名野甘草。土名冰糖草、珠子草。全草：甘、涼，清熱解毒、利尿消腫，治肺熱咳嗽、腳氣、濕疹。
- (896). 陰行草 *Siphonostegia chinensis* BENTH. 山野林道旁。一名劉寄奴、土茵陳。全草：苦、涼，清熱利濕、活血祛瘀，治黃疸、水腫、跌打、血痢。
- (897). 獨腳金 *Striga asiatica* (L.) O. KUNTZE. 平野荒地及田畦。一名疳積草。全草：清肝解熱、健脾消食，治小兒疳積、肝炎、結膜炎。
- (898). 釘地蜈蚣 *Torenia concolor* LINDL. var. *formosana* YAMAZAKI 平野至山野潮溼林緣、山邊、路旁。土名倒地蜈蚣。全草：清熱解毒、消炎，治中暑、痢疾、火傷、筋骨痛；搗敷飛蛇、癩疽。
- (899). 心葉母草 *Vandellia cordifolia* (COLSM.) G. DON. 平野至山麓。全草：清熱解毒、利水通淋、消腫調經，治風熱目腫、腮腺炎、肺炎、腹瀉、月經不調。
- (900). 藍豬耳 *Vandellia crustacea* (L.) BENTH. 平野至山麓路旁、斜坡。全草：清熱利濕、解毒消腫，治感冒、肝炎、癰瘡疔腫。

- (901). 婆婆納 *Veronica didyma* TEN. 荒野、路旁。一名雙腎草。全草：淡、平。補腎壯陽、涼血、止血、理氣止痛，用於吐血、疝氣、帶下、崩漏、小兒虛咳、陽萎、骨折。
- (902). 爪哇水苦蕒 *Veronica javanica* BL. 平野。性涼，味苦、辛，祛風散熱、解毒消腫，治乳腺炎、痢疾、跌打損傷、瘡癤、腫痛。
- (903). 水苦蕒 *Veronica undulata* WALL. (圖經) 平野、田畔或水溝及沼澤地。一名水萵苣。全草：苦、寒，清熱利濕、活血止血、化瘀通經、消腫止痛，治咽喉腫痛、跌打損傷、月經不調。根：微苦、辛、寒，健胃、利尿、清血，治咽喉腫痛、水腫、癰瘡腫毒。

#### 168. 紫葳科 Bignoniaceae

- (904). 紫葳 *Campsis grandiflora* (THUNB.) K. SCHUM. (本經) 庭園栽培。一名凌霄花。花：酸、寒，涼血、去瘀，治經閉。莖葉：苦、平，涼血、散瘀，治跌打、風濕。
- (905). 木蝴蝶 *Oroxylum indicum* VENTENAT 栽培。種子：苦、寒，潤肺、舒肝、和胃，治咳嗽、肝胃氣痛。
- (906). 炮仗花： *Pyrostegia venusta* (KER) MIERS 庭園栽培。花：潤肺止咳，治肺結核咳嗽。葉：清熱、利咽喉，治咽喉腫痛、支氣管炎。
- (907). 山菜豆 *Radermachia sinica* (HANCE) HEMSL. 山野。全株：苦、寒，清熱解毒、散瘀止痛，治傷暑發熱、高熱頭痛、胃痛、跌打。
- (908). 火燄木 *Spathodea campanulata* BEAU. 行道樹及庭園栽培。花：治胃潰瘍。
- (909). 洋凌霄 *Tecomaria capensis* (THUNB.) SPACH. 庭園栽培觀賞或作綠籬。根、葉：微苦、辛、涼，清熱消炎、散瘀消腫，用於肺癆、風熱、哮喘、咽喉腫痛、跌打損傷、骨折。花：酸、寒，通經利尿。

#### 169. 胡麻科 Pedaliaceae

- (910). 胡麻 *Sesamum indicum* L. (本經) 栽培。種子：甘、平，滋補肝腎、養血潤腸、通乳，治肝腎不足、虛風眩暈、貧血、風痺、癱瘓、大便燥結、病後虛羸、鬚髮早白、婦人乳少。

#### 170. 苦苣苔科 Gesneriaceae

- (911). 長果藤 *Aeschyranthus acuminatus* WALL. 平野至山麓。土名白面風。全株：祛風、解熱、止血，治中暑、發熱、吐血。

- (912). 石吊蘭 *Lysionotus pauciflorus* MAXIM. (圖考) 山野陰溼岩壁上。一名紫背金盤。全草：甘苦、涼，清肺祛濕、涼血止痛、去濕化滯，治肺熱咳嗽、吐血、風濕、跌打。
- (913). 珍珠癩 *Rhynchotechum discolor* (MAXIM.) BURTT. 山野陰溼地陡壁及闊葉疏林內。全草：清熱、利尿、解毒、鎮靜功效，治咳嗽、尿毒症、糖尿病、不眠症、甲狀腺腫大。

#### 171. 列當科 Orobanchaceae

- (914). 野菰 *Aegintia indica* L. 平野至山野，寄生於禾本科植物之草叢中。土名土地公拐。全草：苦、涼，有毒，解熱消炎、祛傷解鬱，治肝病、癌症、咽喉腫痛、尿道炎、腸炎、骨髓炎、疔瘡、毒蛇咬傷。
- (915). 列當 *Orobanche coerulescens* STEPHAN EX WILLD. 海濱，寄生於茵陳蒿植物上。全草：性涼、平、味甘、酸，強腎補陽、壯筋骨、強精神，治神經衰弱、腰足痠軟、腰膝冷痛、肝病、黃疸；外用治小兒腹瀉、腸炎。

#### 172. 狸藻科(葎菜科) Letibulariaceae

- (916). 耳挖草 *Utricularia bifida* L. 分布於田野、溝渠等溼地。全草：用於中耳炎。

#### 173. 爵床科 Acanthaceae

- (917). 穿心蓮 *Andrographis paniculata* (BURM. f.) NEES 村落中零星栽培。一名一見喜。莖、葉：苦、寒，清熱解毒、涼血、消腫、止痛，治感冒發熱、咽喉腫痛、口腔潰爛、熱淋澀痛、痛腫瘡瘍。
- (918). 狗肝菜 *Dicliptera chinensis* Juss. 平野、山麓，以溼地較多。一名野青仔。全草：微苦、寒，清肝熱、涼血、生津、利尿，治感冒發熱、癰腫、目赤腫痛、小便淋瀝、痢疾。
- (919). 駁骨丹 *Gendarussa vulgaris* NEES 自生於山野或庭園栽培。土名尖尾風。莖、葉：辛、溫，祛瘀、消腫、止痛，治跌打損傷、風濕骨痛、續斷骨、黃疸、解酒毒。
- (920). 柳葉水蓑衣 *Hygrophila salicifolia* NEES (救荒) 各地平野。全草：甘、微苦、大寒，止咳化痰、消炎解毒、涼血、健胃消食，治口瘡、時行熱毒、丹毒、黃疸、吐血、咳嗽、跌打、骨折、蛇傷、嘔吐、破傷風、咽喉腫痛、乳腺炎、無名腫毒。

- (921). 爵床 *Justicia procumbens* L. (本經) 平野及山野，民間亦有人栽種，農試所推廣。土名嬰仔草，一名鼠尾癩、麥穗癩。全草：鹹、辛、寒，清熱解毒、利濕消滯、活血止痛，治感冒發熱、痢疾、黃疸、跌打。
- (922). 九頭獅子草 *Peristrophe japonica* (THUNB.) YAMAZAKI 海岸、平野及山麓。一名六角英。觀音草。全草：辛、微苦、涼，發汗解表、解毒消腫、鎮癢，用於感冒發熱、咽喉腫痛、白喉、小兒消化不良、高熱驚風；外用於癰癤腫毒、跌打損傷。
- (923). 長花九頭獅子草 *Peristrophe roxburghiana* (SCHULT.) BREMECK. 海岸、平野及山野。一名紅絲線。全草或根莖：甘、辛、溫，散結、解毒、活血、舒筋，治扁桃腺炎、痔瘡、跌打。
- (924). 白鶴靈芝 *Rhinacanthus nasutus* (L.) KURZ 栽培。全草：甘、淡、平，平肝降火、潤肺止咳、消腫解毒、殺蟲止癢，治高血壓、糖尿病、肝病、肺結核、脾胃濕熱、結核、濕疹。
- (925). 翼柄鄧伯花 *Thunbergia alata* BOTER 全境平野至山麓灌叢或路旁。葉：外用治頭痛。
- (926). 大花鄧伯花 *Thunbergia grandiflora* (ROXB. ex ROTTLER) ROXB. 林務所栽培。根皮、莖、葉：甘、平，消腫拔毒、排膿生肌、止痛。根皮：用於跌打損傷、骨折。莖、葉：用於蛇傷、瘡癤。花、種子：用於跌打損傷、風濕痛、痛經。

#### 174. 苦檻藍科 Myoporaceae

- (927). 苦檻藍 *Myoporum bontioides* A. GARY 海濱潮線上地區，於官澳至青嶼間最多。驅風、解毒，治風濕病、肺病、月內風、跌打損傷。

#### 175. 車前科 Plantaginaceae

- (928). 車前 *Plantago asiatica* L. (本經) 平野至山麓路旁、開闢地。一名車前草及車前子：甘、微寒，清熱利尿、滲濕通淋、明目、祛痰，治水腫脹滿、熱淋澀痛、暑濕泄瀉、目赤腫痛、痰熱咳嗽。

#### 176. 忍冬科 Caprifoliaceae

- (929). 糯米條 *Abelia chinensis* R. BR. 山區灌叢、岩縫中，以太武山最多。根：用於牙痛。枝、葉：清熱解毒、涼血、止血，用於跌打損傷、腮腺炎、口腔破爛。花：用於牙痛、頭痛。

- (930). 福建六道木 *Abelia parvifolia* HEMSL. 山野灌叢，以太武山最多。根、枝、葉：清熱解毒、止血、止瀉。果實：祛風除濕、消腫解毒。
- (931). 裏白忍冬 *Lonicera hypoglauca* MIQ. 山野灌叢或疏林內。功效同忍冬。
- (932). 忍冬 *Lonicera japonica* THUNB. (別錄) 平野至山麓林緣、灌叢間。莖、葉稱忍冬藤：甘、寒，清熱、解毒、通絡，治肝炎、筋骨痛。花蕾稱金銀花：甘、寒，清熱、解毒，治熱毒血痢。果實稱銀花子：苦、澀、涼，清血，治腸風。
- (933). 有骨消 *Sambucus formosana* NAKAI 平野及村落附近，金門城及夏興最多。一名台灣蒟藳。土名接骨草。全草：消腫解毒、利尿、解熱鎮痛，治肺癰、風濕性關節炎、跌打損傷、無名腫毒。
- (934). 紅子英蓮 *Viburnum luzonicum* ROLFE var. *formosanum* REHDER (新修) 山野林緣或斜坡處。土名臭腳樹。根及莖：祛風除濕、壯筋骨，治小兒發育不良、風濕、夢遺。

#### 177. 敗醬科 Valerianaceae

- (935). 敗醬 *Patrinia scabiosaefolia* FISCHER (本經) 山野。一名苦菜、黃花龍芽。帶根全草：苦、平，清熱解毒、排膿破瘀，治腸癰、下痢、赤白帶下、目赤、疥癬。

#### 178. 桔梗科 Campanulaceae

- (936). 土黨參 *Campanumaea lancifolia* (ROXB.) MERR. 山野。根：甘、微苦、平，理氣、補虛、潤肺、止咳、祛痰、止痛，治跌打、腸絞痛、氣虛、咳嗽。
- (937). 半邊蓮 *Lobelia chinensis* LOUR. (綱目) 各地原野。土名鎌刀仔草、蜈蚣草。帶根全草：辛、平，利尿消腫、清熱解毒，治黃疸、水腫、毒蛇咬傷、跌打、痢疾、疔瘡。
- (938). 銅錘玉帶草 *Pratia nummularia* (LAM.) A. BR. & ASCH. 見於太武山。土名老鼠拉秤錘。全草：甘、苦、平，祛風利濕、活血解毒，治風濕、跌打。果實：澀、微溫，固精、順氣、消積、散瘀，治遺精、疝氣、痞積、癰腫。
- (939). 細葉土沙參 *Wahlenbergia marginata* (THUNB.) A. DC. 平野至山麓路旁、廢耕地，以東店林區、西山前較常見。一名蘭花參、寒草。根或帶根全草：甘、微苦、平，補虛、解表，治虛損勞傷、咳血、自汗、盜汗。

179. 草海桐科 Goodeniaceae

- (940). 草海桐 *Scaevola sericea* VAHL 見於復國墩、料羅等海岸地區。土名稱水草。葉及樹皮：治腳氣病。全草：搗敷腫毒。

180. 菊科 Compositae

- (941). 下田菊 *Adenostemma lavenia* (L.) O. KUNTZE 平野及山野。土名麻芝糊。全草：辛、甘、微寒，解表、除風濕，治風濕、肺癰、乳癰、肝炎、牙痛。
- (942). 霍香薊 *Ageratum conyzoides* L. 廣泛見於平野及山野。一名勝紅薊。全草：辛、苦、平，清熱解毒、利咽消腫，治感冒發熱、咽喉腫痛、癰疽腫毒。
- (943). 紫花霍香薊 *Ageratum houstonianum* MILL. 荒野、山麓、庭院、路旁及耕地周圍，以鶴山、內洋最多。主治、功能同霍香薊。
- (944). 杏香兔耳風 *Ainsliaea fragrans* CHAMP. 山野濕處或林下。一名白走馬胎。全草：甘、涼，清熱利濕、涼血、解毒，用於虛勞咳血、溼熱黃疸、癰瘡、水腫、癰疽腫毒。
- (945). 牛蒡 *Arctium lappa* L. (別錄) 栽培。根：苦、辛、涼，清熱解毒、疏風利咽、消腫，治風熱感冒、咳嗽、咽喉痛、瘡癤腫毒、濕疹。莖、葉：甘，用於頭風痛、煩悶、乳痛、皮膚風癢。果實：辛、苦、涼，疏風散熱、解毒利咽，用於風熱感冒、頭痛、咽喉痛、腮腺炎、癰瘡瘡瘍。
- (946). 珍珠蒿 *Artemisia anomala* S. MOORE (新修) 原野。一名奇蒿。全草稱劉寄奴：苦、溫，破血通經、斂瘡消腫，治經閉、跌打、金瘡出血。
- (947). 黃花蒿 *Artemisia annua* L. 各地荒野、山區。全草：辛、苦、涼，清熱涼血、退虛熱、解暑，用於肺癆潮熱、中暑、泄瀉、滅蚊。根：用於勞熱、關節酸痛、便血。果實：清熱明目、殺蟲。
- (948). 茵陳蒿 *Artemisia capillaris* THUNB. (本經) 海岸林緣、沼澤濕地及山野。土名蚊仔煙草。幼嫩莖葉：苦、辛、涼，清熱利濕，治黃疸、小便不利、瘡疥。
- (949). 牡蒿 *Artemisia japonica* THUNB. 山野。全草：苦、微寒，解表清熱、殺蟲，治感冒身熱、勞傷咳嗽、潮熱、口瘡濕疹。
- (950). 角菜 *Artemisia lactiflora* WALL. 栽培。一名珍珠菊。性微寒、味甘、微苦。全草：涼血清熱、活血、理氣、調經、利濕消脹、消

- 腫解毒，治眼赤眼炎、肝炎、腎炎水腫、婦女月經不調；外用主治跌打內外傷。
- (951). 魁蒿 *Artemisia princeps* PAMP. 各地山野。全草：辛、溫、苦，利濕消腫、清熱解毒。
- (952). 艾 *Artemisia princeps* PAMPANINI var. *orientalis* (PAMPANINI) HEAR (別錄) 各地平野、山野常見。艾葉：苦、辛、溫，理氣血、逐寒濕、溫經、止血、安胎，治心腹冷痛、久痢、月經不調、胎動不安。老葉：製艾絨，供針灸用。
- (953). 琴葉紫菀 *Aster panduratus* NEES ex WALP. 各地荒野及山麓。全草：苦、辛、溫，溫中散寒、止咳、止痛，治咳嗽、痰喘、慢性胃痛、泄瀉、消化不良。
- (954). 雛菊 *Bellis perennis* L. 庭園栽培。全草：消炎、止血。
- (955). 鬼針草 *Bidens bipinnata* L. (拾遺) 荒野、路旁。土名鐵釣竿、山苦棟。全草：苦、平，解熱、止瀉，治：瘧疾、痢疾。
- (956). 咸豐草 *Bidens pilosa* L. var. *minor* (BLUME) SHERFF 普遍見於荒地、路邊。土名赤查某、盲腸草。全草：甘、淡、平，清熱、解毒、散瘀，治感冒、咽喉腫痛、黃疸、跌打。
- (957). 艾納香 *Blumea balsamifera* L. DC (開寶) 平野至山麓。土名大風艾。葉及嫩枝：辛、苦、溫，祛風消腫、溫中活血、殺蟲，治寒濕瀉痢、風濕、跌打。根：辛、溫，祛風消腫、活血散瘀，治風濕、跌打。
- (958). 七里明 *Blumea clarkei* HOOK. f. 各地山野。全草：苦、微辛、涼，清熱解毒、利尿消腫、止癢，用於泄瀉、蛇蟲咬傷。
- (959). 毛將軍 *Blumea hieraciifolia* (D. DON.) DC. 平野及山麓。全草：辛、苦、寒，活血、涼血、止血、消腫、排膿，治肺病、痢疾、腎臟炎、水腫、刀傷、瘡癤。
- (960). 生毛將軍 *Blumea lacera* (BRUM. f.) DC. 山野。一名見霜黃。全草：苦、寒，清熱、消炎、治肺炎、扁桃腺炎、腮腺炎、膚癢、外傷腫痛。
- (961). 裂葉艾納香 *Blumea lacinata* (ROXB.) DC. 山野。辛、平。祛風濕、通經絡，治婦女頭風痛、風濕痺痛、跌打損傷。
- (962). 走馬胎 *Blumea myriocephala* (ROXB.) DURCE 山野陰溼地或林蔭下。根及莖：澀、甘，散風邪、固脾胃、潤大腸，治風濕感冒。葉：發汗，治支氣管炎、鵝口瘡。
- (963). 東風草 *Blumea riparia* (BL.) DC. var. *megacephala* RANDERIA 各地



- 山野。一名山紅鳳菜。全草：和血、止血、消腫，治咽喉痛、胃炎、膚癢、帶下、疔瘡、毒蛇咬傷。
- (964).金盞菊 *Calendula officinalis* L. 庭園栽培。一名山金菊。全草：利尿、通經。花：淡、平，涼血、止血，治胃寒痛、疝氣。
- (965).翠菊 *Callistephus chinensis* 花壇栽植或盆栽。葉、花序：清熱涼血。
- (966).杓兒菜 *Carpesium cernuum* L. (救荒) 山野。全草：苦辛、寒，有小毒，清熱解毒、消腫止痛，治感冒發熱、咽喉腫痛、牙痛、急性腸炎、痢疾、尿路感染、淋巴結核；外用治瘡癤腫毒、乳腺炎、腮腺炎、毒蛇咬傷，外用鮮品適量，搗爛敷患處。
- (967).紅花 *Carthamus tinctorius* L. 僅見於金城鎮郊某寺廟邊草地，可能為種子逸生。花序：辛、溫，活血通經、散瘀止痛，治經閉、難產、痛經、心絞痛、跌打。種子：解毒止痛，治痘疹不出、產後中風。苗：治浮腫。
- (968).石胡荽 *Cetipeda minima* (L.) A. BRAUN et ASCHERS. (食性) 各地原野。一名鶴不食草。帶花全草：辛、溫，祛風、散寒、除濕、通鼻塞，治感冒、寒哮、鼻淵。
- (969).茼蒿 *Chrysanthemum coronarium* L. (嘉祐) 栽培。土名冬蒿菜。莖、葉：辛、甘、平，和脾胃、利二便、消痰飲。
- (970).野菊 *Chrysanthemum indicum* L. (拾遺) 各地山野。土名白菊花。全草及根：苦、辛、寒，清熱解毒，治溫熱頭痛、癰腫、疔瘡。
- (971).菊 *Chrysanthemum morifolium* RAMATE (本經) 栽培。花：甘、苦、涼，清熱解毒、疏風明目，治頭痛、眩暈、目赤、腫毒。葉：辛、甘、平，治疔瘡、頭風、目眩。
- (972).瓜葉菊 *Cineraria cruenta* MASS. ex LHERIT 庭園、盆栽栽培。全草：清熱解毒，用於止瀉。
- (973).雞角刺 *Cirsium albescens* KITAMURA 普遍見於各地荒野至山區路旁、草原。根或全草：涼血、活血、祛瘀、消腫、解毒、利水、補虛，治吐血、衄血、虛弱、水腫、淋病、瘡癤、腸癰、燙火傷。
- (974).中國薊 *Cirsium chinense* GARDN. et CHAMP. 山野草叢中。全草：清熱、解毒、涼血、活血、止血，治暑熱煩悶、跌打出血、婦女崩漏、丹毒、疔瘡。
- (975).南國薊 *Cirsium japonicum* DC. (別錄) 各地常見，尤以烈嶼最多。土名雞過菜。全草或根：甘、涼，涼血止血、祛瘀消腫，治吐血、衄血、尿血、血崩、帶下、癰瘡腫毒。

- (976). 日本假蓬 *Conyza japonica* (THUNB.) LESS. 各地山野。一名白酒草。全草：辛、微苦、寒，消炎鎮痛、祛風化痰，治肋膜炎、小兒肺炎、喉炎、小兒驚風、感冒咳嗽、頭痛。
- (977). 昭和草 *Crassocephalum rabens* (JUSSIEU EX JACQ.) S. MOORE 各地常見。土名饑荒草。全草：解熱、健胃、消腫，治腹痛。
- (978). 蕺艾 *Crossostephium chinense* (L.) MAKINO 栽培。一名芙蓉菊。土名芙蓉。葉：辛、苦、微溫，祛風濕、消腫毒，治風寒感冒、癰疽。根：辛、苦、微溫，祛風濕、治風濕、胃寒疼痛。
- (979). 大理花 *Dahlia pinnata* CAV. 庭園栽培。塊根：祛風益氣、健脾消積，治頭風、脾虛食滯、腮腺炎、高血壓。莖葉：消腫、解毒。葉：清熱解鬱。
- (980). 魚眼草 *Dichrocephala auriculata* (THUNB.) DRUCE 各地荒野、溼地。一名肉桂草、泥鰕菜。全草：苦、辛、平，活血調經、解毒消腫，用於月經不調、扭傷腫痛、毒蛇咬傷、疔毒。
- (981). 茯苓菜 *Dichrocephala bicolor* (ROTH) SCHLECHTENDAL 全境平野、荒地及路旁。全草：消腫解毒、清熱利尿、止血、癒傷，治角膜炎、疔瘡腫毒、創傷出血、糖尿病、高血壓、肝炎。
- (982). 漏蘆 *Echinops grilisii* HANCE (本經) 各地平野。土名山防風。全草：苦、鹹、寒，清熱解毒、排膿消腫、下乳，治癰疽發背、乳汁不通、惡瘡。
- (983). 鱧腸 *Eclipta prostrata* L. (新修) 各地陰濕處常見。土名旱蓮草。全草：甘酸、寒，滋腎補肝、涼血止血，治眩暈耳鳴、腰膝酸軟、陰虛血熱、吐血、尿血、血痢、崩漏下血、外傷出血。
- (984). 毛蓮菜 *Elephantopus mollis* H. B. K. 平野至山麓林蔭溼處。土名白花丁豎朽。全草：利尿、抗炎，治腎炎、淋病。
- (985). 地膽草 *Elephantopus scaber* L. (綱目拾遺) 各地山野、路旁。一名苦地膽、牛拖鼻。全草：苦、涼，清熱、除濕、解毒，用於中暑發熱、赤痢、癰腫。
- (986). 紫背草 *Emilia sonchifolia* (L.) DC. (圖考) 各地山麓、平地、海邊原野。土名一點紅、葉下紅。全草：苦、涼，清熱、利水、涼血、解毒，治痢疾、便血、水腫、跌打、蛇傷、腫毒。
- (987). 野塘蒿 *Erigeron bonariensis* L. 普遍見於全境原野、山區。全草：清熱解毒、行氣止痛、消脹緩瀉，治感冒、急性風濕性關節炎、毒蛇咬傷。外用治創傷出血。
- (988). 加拿大蓬 *Erigeron canadensis* L. 普遍見於全境平野及山區荒

- 地、路旁。一名小蓬草。全草：苦、涼，清熱解熱、祛風止癢，治口腔炎、結膜炎、中耳炎、牙痛。
- (989).大野塘蒿 *Erigeron sumatrensis* RETZIUS 普遍見於全境平野。全草：清熱解毒、止血消腫，治感冒咳嗽、子宮出血、風濕骨痛。
- (990).澤蘭 *Eupatorium lindleyanum* DC.栽培。根：苦、溫，退熱，治感冒、瘧疾。
- (991).田代氏澤蘭 *Eupatorium tashiroi* HAY. (本經) 各地山野。效用同山澤蘭。
- (992).山菊 *Farfugium japonicum* (L.) KITAMURA 各地山野。一名獨腳蓮。全草：苦、涼，清熱、解毒、活血，治風熱感冒、咽喉腫痛、癰腫、疔瘡、跌打。
- (993).珍珠草 *Galinsoga parviflora* CANRANILLIS 山野路旁。全草：清熱解毒、止血消腫，治咽喉炎、肝炎。外用治創傷出血。
- (994).香菇 *Gloscoogyne tenuifolia* (LABILL.) CASSINI 平野至山麓草叢中。土名山參仔。全草：微辛、涼，清熱解毒、利濕消腫、活血化瘀，治中暑吐瀉、感冒發熱、濕熱浮腫、痢疾、齒齦炎、背痛。外用治跌打損傷、毒蛇咬傷。
- (995).紅面蕃 *Gnaphalium adnatum* WALL. ex DC. 各地山野。一名寬葉鼠麴草、白觀音。全草：或葉：苦、寒，清熱解毒、治痢疾、小兒驚風、口瘡、外傷出血。
- (996).鼠麴草 *Gnaphalium affine* D. DON. (別錄) 各地山野，以東半島最多。一名鼠耳草。全草：甘、平，化痰、止咳、祛風寒，治咳嗽痰多、氣喘、感冒風寒、筋骨痛、癰瘍。
- (997).白鼠麴草 *Gnaphalium hypoleucum* DC. ex WIGHT (圖考) 各地山野。一名沖天白。全草：治傷風感冒、咳嗽多痰、風濕腰腿痛。
- (998).父子草 *Gnaphalium japonicum* THUNB. 全境山野。一名細葉鼠麴草、天青地白。全草：甘、涼，解表、清熱、明目、利尿，治感冒、頭痛、目赤、尿閉。
- (999).田基黃 *Grangea maderaspatana* (L.) POIR. 山野、溼地。一名線球菊。全草：清熱解毒、鎮經、調經，治耳痛、肺痛。葉：健胃、調經、止咳。
- (1000).紅鳳菜 *Gynura bicolor* (WILLD.) DC. (圖考) 野生或栽培。一名木耳菜。全草：微甘、辛、平，活血、止血、解毒消腫、治痛經、咳血、創傷出血、潰爛久不收口。
- (1001).白鳳菜 *Gynura fimosana* KITAMURA 村落旁或民眾栽培。全草：

清熱、解毒，治肝炎、跌打、腫毒。

- (1002). 三七草 *Gynura japonica* (L.f.) JUEL 栽培。一名菊三七。根：甘、苦、溫，破血散瘀、止血、消腫，用於跌打損傷、吐血。莖、葉：甘、平，活血、止血、解毒，用於跌打損傷、咳血、吐血、無名腫毒、毒蟲咬傷。
- (1003). 向日葵 *Helianthus annuus* L. (圖考) 栽培。一名太陽花。種子：治血痢。花：祛風、明目，治頭昏、面腫、牙痛。根：甘、溫，治胸脅胃攣痛、二便不利、跌打。
- (1004). 泥胡菜 *Helianthus lyrata* BUNGE (救荒) 平野廢耕地、農園、路旁。全草：清熱解毒、活血祛瘀、消腫鎮痛、止血生肌，治頸淋巴腺炎、肝炎、肺結核、尿道炎、癰瘡腫毒；外用治外傷出血、乳癰、骨折。
- (1005). 狗娃花 *Heteropappus hispidus* (THUNB) LESS. 山野常見，以太武山最多，一名濱野菊。根：苦、涼，解毒消腫，用於瘡腫、蛇咬。
- (1006). 羊耳菊 *Inula cappa* (BUCH.-HAM) DC. 平野至山野。根：辛、溫，祛風散寒、活血舒筋，用於風寒感冒、咳嗽痰喘、風濕痺痛、月經不調。全草：微苦、辛、溫，祛風、利濕、行氣、化滯，用於風濕節痛、泄瀉、產後感冒、肝炎、痔瘡。
- (1007). 苦蕒菜 *Ixeris denticulata* (HOULT) STEBB. 平野至山野。全草：苦、涼，清熱解毒、消痛散結、血淋、癰腫、跌打、蛇蟲咬傷。
- (1008). 剪刀股 *Ixeris japonica* (BURMAN) NAKAI (救荒) 各地平野至山野。全草：苦、寒，清熱涼血、利尿、消腫，治肺熱咳嗽、喉痛、口腔潰爛、水腫、小便不利；外用搗敷治瘡癰腫毒、乳腺炎。
- (1009). 刀傷草 *Ixeris laevigata* (BLUME) SCH.-BIP. ex MAXIM. var. *oldhami* (MAXIM.) KITAMURA 平野農園廢耕地、溪旁、村落牆角。全草：行血消瘀、清熱解毒、行血消瘀、理氣健胃，治肺炎、肝炎、感冒、氣喘、乳癰、腫毒、胃痛、風濕、跌打、毒蛇咬傷。
- (1010). 多頭苦蕒 *Ixeris polycephala* CASS. 原野。全草：苦、甘、涼，清熱解毒、利濕消痞，治肺熱喉痛、腹痛、痞塊、闌尾炎。外用治療瘡腫毒、乳癰、目赤腫痛、皮膚風疹，外用適量，鮮草搗爛外敷。
- (1011). 馬蘭 *Kalimeris indica* (L.) SCHULTZ - BIP. (拾遺) 庭園栽培。全草：清熱涼血、利濕、消積、殺菌、解毒，治吐血、衄血、咽痛、支氣管炎、水腫、癰腫、小兒疳積、毒蛇咬傷。
- (1012). 兔兒菜 *Lactuca chinensis* (THUNB.) NAKAI 全境平野廢耕地都有分布。土名小金英。全草：解熱、消炎、解毒、瀉肺火、涼血、止血、消腫、止痛、止瀉、活血調經，治肺炎、肺癰、尿結石、毒

蛇咬傷、跌打損傷。

- (1013).山萵苣 *Lactuca indica* L. (救荒) 各地山野。一名大號山鵝仔草。全草：性寒、味苦，散結祛瘀、理氣健胃、清熱解毒、活血止痛，治扁桃腺炎、咽喉發炎、肺炎咳嗽、肝炎、膽囊炎、胃痛、腸炎。外用治皮膚炎。
- (1014).萵苣 *Lactuca sativa* L. (食療) 栽培。一名萵菜。莖、葉：苦甘、涼，利尿、通乳，治小便不利、乳汁不通。種子：稱萵苣子，苦、寒，利尿、下乳，治水腫、乳汁不通。
- (1015).橐吾 *Ligularia japonica* (THUNB.) LESS. 見於太武山林下陰濕處。莖、葉：解魚毒，治化膿、濕疹。
- (1016).白面風 *Microglossa pyrifolia* (LAM.) O. KUNTZ. 平野至山野。一名白面馬。根：及莖，調經、和血，治月經不調、白帶。葉：止血消炎，搗敷創傷、腫毒。
- (1017).蔓菊 *Mikania cordata* (BURM. f.) ROB. 平野至山野。葉：敷腫毒。
- (1018).銀膠菊 *Parthenium hysterophorus* L. 普遍見於平野路旁、草叢，數量極多。全草：治瘡瘍腫毒。對人、畜易引起皮膚過敏。
- (1019).樂樺 *Pluchea indica* (L.) LESS. 海濱至山野。根：解熱、除濕、祛風，治風濕痛、坐骨神經痛、跌打。葉：解毒、消腫，治瘡癤、跌打損傷。
- (1020).秋分草 *Rhynchospermum verticillatum* REINW 原野。全草：淡、平，清熱除濕，治急、慢性肝炎、肝硬化腹水、崩漏、白帶。
- (1021).鳳毛菊 *Saussurea japonica* (THUNB.) DC. 平野至山野。全草：辛、苦、平，祛風活血、散瘀止痛，用於風濕痺痛、跌打損傷。
- (1022).千里光 *Senecio scandens* BUCH-HAM (圖經) 常見於山區路旁、林緣。全草：苦、鹹、寒，清熱、解毒、明目，治各種炎症、黃疸、癩毒癰腫。
- (1023).豨薟 *Siegesbeckia orientalis* L. (新修) 平野至山野。土名苦草。全草：辛、苦、寒，祛風濕、利筋骨、解毒，治風濕痺痛、筋骨無力、腰膝酸軟、四肢麻痺、半身不遂、風疹濕瘡。
- (1024).一枝黃花 *Solidago virgaurea* L. var. *leiocarpa* (BENTH.) A. GRAY (圖考) 山野。全草：辛、苦、涼，清熱解表、消腫解毒，治感冒頭痛、黃疸、跌打。
- (1025).裸柱菊 *Soliva anthemifolia* (JUSS.) R. BR. 各地原野。一名山芫荽、假吐金菊。全草：辛、溫，有小毒，化氣散結、消腫解毒。
- (1026).苣荬菜 *Sonchus arvensis* L. 原野。土名大號土苦蕒。全草：苦、寒，清熱解毒，治闌尾炎、痢疾、白濁、遺精、乳腺炎、癰癤、火燙傷。

- (1027). 苦苣菜 *Sonchus oleraceus* L. (本經) 各地原野。土名山鵝仔菜。全草：苦、寒，清熱、涼血、解毒，治痢疾、黃疸、血淋、疔腫、毒蛇咬傷、肝硬化。
- (1028). 金鈕扣 *Spilanthes acmella* (L.) MURRAY 各地原野或栽培。土名金鈕扣草。花：鎮痛，治牙痛、胃痛。葉：利尿。全草：辛、苦、微溫，消腫止痛，治咳嗽、腹瀉、跌打。
- (1029). 金腰箭 *Synodrella nodiflora* (L.) GAERT. f. 路旁荒地。全草：清熱解毒、涼血散毒，治感冒發熱、瘡疥。
- (1030). 萬壽菊 *Tagetes erecta* L. (圖考) 各地庭園栽培。一名臭芙蓉。花序：苦、微辛、涼，平肝清熱、祛風化痰，治頭暈、目眩、百日咳、氣管炎。葉：甘、寒，治癰瘡疔、無名腫毒。
- (1031). 孔雀菊 *Tagetes patula* L. 栽培。一名小萬壽菊。全草：苦、平，清熱利濕、止咳，治咳嗽、痢疾。花：序清熱、涼血、散熱、解毒。
- (1032). 台灣蒲公英 *Taraxacum formosanum* KITAMURA (新修) 各地原野。帶根全草：苦、甘、寒，清熱解毒、消腫散結、利尿通淋，治疔瘡腫毒、乳癰、目赤、咽痛、肺癰、腸癰、濕熱黃疸、熱淋澀痛。
- (1033). 西洋蒲公英 *Taraxacum officinale* WEBER (新修) 庭園栽培。根或全草：健胃劑。
- (1034). 五爪金英 *Tithonia diversifolia* (HEMSL.) A. GARY 平野至山野，道路旁及村落周圍常見。一名假向日葵。葉：清熱解毒、消腫止痛，治急、慢性肝炎、癰瘡腫毒、糖尿病。
- (1035). 長柄菊 *Tridax procumbens* L. 平野、山麓，以內洋、大地最常見。一名肺炎草。全草：解熱消炎，治肺炎、咳嗽、感冒高熱不退。
- (1036). 傷寒草 *Veronia cinerea* (L.) LESS. 全境平野至山野路旁、空曠地常見。土名大號一枝香。全草：淡、涼，清熱解毒、除濕，治急性黃疸型肝炎、外感發熱、腹瀉、疔瘡腫毒。
- (1037). 鹹蝦花 *Veronia patula* (AIT.) MERR. 平野。全草：清熱利濕、散瘀消腫、解毒止瀉，治風熱感冒、肝陽頭痛、肝病、急性腸胃炎。
- (1038). 九里明 *Wedelia biflora* (L.) DC. 海濱。一名雙花蟛蜞菊。全草：清熱解毒，外敷癰疽、腫毒。
- (1039). 蟛蜞菊 *Wedelia chinensis* (OSBECK) MERILL 栽培，到處可見。土名黃花蜜菜。全草或根：甘、淡、微寒，清熱解毒，治白喉、百日咳、痢疾、治瘡。
- (1040). 鹵地菊 *Wedelia prostrata* (HOOK. et ARN.) HEMSL. 海濱。一名單花蟛蜞菊。全草：酸、甘、平，清熱解毒，治白喉、百日咳、肺熱

喘咳、衄血、癰腫。

- (1041). 蒼耳 *Xanthium strumarium* L. var. *japonica* (WIDDER) HARA (本經) 全區原野、海岸。土名羊帶來。莖、葉：苦、辛、寒，有毒，祛風、解毒，治頭風、瘡瘍。果實：甘、溫，有毒，散風、止痛、殺蟲，治風寒頭痛、風寒頭痛、風寒濕痺、疥癩。
- (1042). 黃鶴菜 *Youngia japonica* (L.) DC. (救荒) 全境平野至山野村落、陰涼溼地、路旁。一名山芥菜。全草或根：甘、微苦、涼，通結氣、利腸胃、清熱解毒、消腫止痛，治咽痛、乳腺炎、尿道炎。
- (1043). 百日菊 *Zinnia elegans* JACQ. 庭園栽培或盆栽。全草：清熱利濕、止痢、通淋，用於痢疾、小便淋痛、乳痛。

## (二)、單子葉綱 Monocotyledoneae

### 181. 澤瀉科 Alismataceae

- (1044). 東澤瀉 *Alisma plantago-aquatica* L. var. *orientalis* SMUELS 栽培。根莖：寒、甘、鹹，清熱、利尿、滲濕，治腎臟炎水腫、小便不利、淋濁、白帶。
- (1045). 慈姑 *Sagittaria trifolia* L. var. *edulis* OHWI 池沼。球莖：治難產。

### 182. 眼子草科 Potamogetonaceae

- (1046). 匙葉眼子藻 *Potamogeton malaiianus* MIQ. 池沼、水溝。全草：苦、寒，清熱利水、止血、消腫、驅蛔蟲，治痢疾、黃疸、淋病、帶下、血崩、痔血、蛔蟲病、瘡瘍紅腫；外用適量搗敷。

### 183. 百合科 Liliaceae

- (1047). 洋蔥 *Allium cepa* L. 農園栽培。土名蔥頭。鱗莖：辛、溫，解毒、消腫，外用於創傷、潰瘍、滴蟲病、陰道炎；內用於痢疾、泄瀉、防治動脈硬化、糖尿病。
- (1048). 薤白 *Allium chinensis* G. DON. (圖經) 農園栽培。一名蕎頭。鱗莖：通陽散結、理氣寬胸，用於胸悶、心絞痛、咳嗽痰喘。葉：用於喘急；外用治疥瘡。
- (1049). 蔥 *Allium fistulosum* L. (綱目) 栽培。蔥白，發表、通陽、安胎、通乳汁、止血、解毒，治傷寒、寒熱頭痛、目眩、陽明寒腹痛、身痛麻痺、衄血、血痢、乳癰、癰腫。蔥鬚：治風熱頭痛、喉瘡、凍傷。蔥汁：散瘀、止血、止痛、解毒。

- (1050).小根蒜 *Allium macrostemon* BUNGE 各地田野、路旁、山坡草地。  
鱗莖：性味功效類同薤白。
- (1051).蒜 *Allium sativum* L. 栽培。鱗莖：辛、溫，健胃、止咳、殺菌、驅蟲，用於預防流行性感冒、腦炎、食慾不振、消化不良、痢疾、泄瀉、蟻蟲病、鉤蟲病；外用於陰道滴蟲症。
- (1052).韭菜 *Allium tuberosum* ROTTLER (別錄) 栽培。根：溫中、行氣、散瘀，治胸痺、食積腹脹、衄血、消渴、痢疾、跌打損傷。種子：補肝腎、暖腰膝、壯陽固精，治陽萎夢遺、小便頻數、遺尿、腰膝酸軟、淋濁。
- (1053).蘆薈 *Aloe vera* L. var. *chinensis* (HAW) BERG. 栽培。根：治小兒疳積、淋症。葉：苦、澀、寒，有小毒、瀉火、通經、殺蟲、解毒，用於白濁、尿血、經閉、帶下、痔瘡痛腫。花：用於咳嗽、嗔血、吐血、白濁、尿血。
- (1054).天門冬 *Asparagus cochinchinensis* (LOUR.) MERR. (本經) 山野及沙質地，以太武山所見最多。一名天冬。有滋陰、潤燥、清肺、降火，治陰虛發熱、咳嗽吐血、肺癰、喉嚨腫痛。
- (1055).蜘蛛抱蛋 *Aspidistra elatior* BL. 栽培。一名單枝白葉。根狀莖：辛、微澀、溫，活血通絡、瀉熱利尿，用於跌打、風濕筋骨痛、經閉腹痛、頭痛、泄瀉。
- (1056).蘆筍 *Asparagus officinalis* L. 栽培。一名石刁柏。根：苦、甘、微溫，潤肺鎮咳、祛痰殺蟲，用於肺熱疳積；外用於皮膚疥癬及寄生蟲病。全草：涼血解毒、利尿通淋。
- (1057).文竹 *Asparagus setaceus* (KUNTH) JESSOP 庭園栽培。一名蓬萊竹。根：甘、微苦、平，潤肺止咳，用於肺癆咳嗽、阿米巴痢疾。全草：苦、寒，涼血解毒、利尿通淋，用於鬱熱咳血、小便淋瀝。
- (1058).桔梗蘭 *Dianella ensifolia* (L.) DC. 適生山區等多石向陽地區，以太武山最多，在中山紀念林亦可見。一名山管蘭。根：治腹痛，葉：治毒蛇咬傷。
- (1059).黃花萱草 *Hemerocallis fulva* L. (拾遺) 庭園、農園零星栽培。根：利尿、涼血，治水腫、小便不利。嫩苗：利濕熱、寬胸膈、消食，治胸膈煩熱、黃疸、小便赤熱。花：具利濕熱、寬胸膈，治胸膈煩熱、黃疸。
- (1060).肖菝葜 *Heterosmilax japonica* KUNTH. 分布於山區林下。根狀莖：甘、淡、平，清熱解毒、利濕，用於風濕關節痛、癰癤腫毒、濕疹、皮膚炎。
- (1061).百合 *Lilium brownii* F. E. BR. ex NIELLEZ. 見於太武山及庭園栽培。一名山蒜頭。為清涼解毒、止咳劑。主治肺炎、咳嗽、支氣管炎。



- (1062). 糙莖麝香百合 *Lilium longiflorum* THUNB. var. *scabrum* MASAMUNE。庭園栽培。甘、微苦、平，鱗莖：潤肺止咳、清心安神，治肺癆久咳、咳唾痰血。
- (1063). 麥門冬 *Liriope spicata* (THUNB.) LOUR. 山野林下。根：甘、微苦、涼，養陰潤肺、益胃生津，用於肺燥乾咳、吐血、咯血、消渴、咽乾口燥、便秘。
- (1064). 沿階草 *Ophiopogon japonicus* (L.f.) KER-GAWL. 山野林下。根：甘、微苦、微寒，養陰潤肺、益胃生津，用於肺燥乾咳、吐血、咯血、肺痛、消渴、咽乾口燥、便秘。
- (1065). 萬年青 *Rehdea japonica* (THUNB.) 栽培。根及根狀莖：甘、苦、寒，有小毒，強心利尿、清熱解毒、止血，用於心力衰竭、咽喉腫痛、水腫、咯血、丹毒、疔瘡。葉：功效同根。
- (1066). 狹瓣菝葜 *Smilax bracteata* PRESL. (別錄) 平野至山野。葉：敷腫毒、創傷、止血。
- (1067). 菝葜 *Smilax china* L. (別錄) 山野及林緣，以太武山區最多。一名金鋼藤。根、莖：甘、溫，祛風濕、消腫毒、利尿，治風濕、水腫、食道炎、疔瘡。葉：溫，治疔瘡、腫毒、燙傷。
- (1068). 土茯苓 *Smilax glabra* ROXB. 山野林下。根狀莖：甘、淡、平，除濕、解毒、通利關節，用於溼熱淋濁、帶下、癰腫、疥癬、梅毒。
- (1069). 耳葉菝葜 *Smilax perfoliata* LOUR. (別錄) 山野林緣。治淋病、梅毒。
- (1070). 異蕊草 *Thysanotus chinensis* BENTH. 山野林下。全草：用治魚刺鯁喉。
- (1071). 油點草 *Tricyrtis lasiocarpa* MATSUM. 林緣潮溼地。全草：清熱利尿、疏肝潤肺、解毒消腫，治感冒發熱、熱咳、咽喉腫痛、扁桃腺炎、急性肺炎、尿毒症。

#### 184. 龍舌蘭科 Agavaceae

- (1072). 龍舌蘭 *Agave americana* L. 庭園及營舍、防區栽培，為觀賞或阻絕植物。葉：甘、微辛、平，潤肺、化痰、止咳，治虛勞咳嗽、吐血、哮喘。根：利尿，治梅毒。
- (1073). 黃邊龍舌蘭 *Agave americana* L. var. *variegata* NICHOLS. 庭園及路旁栽培。性味功效等類同龍舌蘭。
- (1074). 瓊麻 *Agave sisalana* PERR. ex ENGELM 栽培於各地，特以防區附近常見，作為阻絕植物。一名劍麻。葉：涼血、散瘀、排膿、止痛，用於肺癆咯血、痔瘡出血、痢疾、風濕痛、跌打；外用於癰癤瘡瘍。

- (1075). 朱蕉 *Cordyline fruticosa* (L.) GOEPPERT (圖考) 庭園栽培。土名紅竹。葉：清熱、涼血、止血、散瘀，勞傷吐血、腸胃出血、痔瘡出血、肺熱、咳嗽、跌打腫痛。花：止血、祛痰，治痰火、痔瘡出血。
- (1076). 君子蘭 *Clivia miniata* REGEL 庭園栽培。根：用於咳嗽痰喘。
- (1077). 虎尾蘭 *Sansevieria trifasciata* PRAIN 庭園栽培或野生馴化。葉：清熱解毒、去腐生肌，治感冒咳嗽、支氣管炎、肝脾腫大、癰瘡腫毒、毒蛇咬傷、跌打損傷。
- (1078). 刺葉蘭 *Yuca gloriosa* L. 庭園或公路圓環內栽培。一名鳳尾蘭。花：民間用花和紫蘇葉煮水，用於咳嗽痰喘。

#### 185. 石蒜科 Amaryllidaceae

- (1079). 允水蕉 *Crinum asiatica* L. var. *sinicum* (ROXB.) BAKER (綱目拾遺) 村落及溼地邊栽培。一名文殊蘭。全草：清火、解毒、散瘀、消腫，治癰腫瘡毒、跌打骨折、關節痛、頭痛。根：治咳嗽、喉痛、牙痛、跌打損傷。果治閃筋腫大。
- (1080). 孤挺花 *Hippeastrum hybridum* HORTORUM 庭園栽培。散瘀、消腫、解毒、利尿、祛痰、催吐；外用治無名腫毒、癰瘡癰腫。
- (1081). 黃花石蒜 *Lycoris aurea* (LHERIT) HERB. (綱目) 山野林下、山坡或栽培。一名忽地笑。鱗莖：辛、平，有小毒，解熱消腫、潤肺祛痰、催吐，用於癰腫瘡毒、蟲瘡癢痛、燒燙傷。
- (1082). 石蒜 *Lycoris radiata* (LHERIT) HERB. 山野林下、山坡或栽培。一名紅花石蒜。鱗莖：辛、溫，有小毒，解熱、祛痰、利尿、催吐，用於咽喉腫痛、水腫、小便不利、癰腫瘡毒、咳嗽痰喘。
- (1083). 水仙 *Narcissus tazetta* L. var. *chinensis* ROEM. 盆栽栽培。鱗莖：苦、微辛、寒，有小毒，清熱解毒、散瘀消腫，用於魚骨鯁喉；外用於癰腫瘡毒、蟲咬。花：祛風除熱、活血調經，用於月經不調。
- (1084). 蔥蘭 *Zephyranthes candida* (LINDL.) HERB. 庭園栽培。一名玉簾、韭蘭。全草：甘、平，平肝熄風、散熱解毒，用於小兒急驚風；外用於癰瘡、紅腫。
- (1085). 天韭 *Zephyranthes grandiflora* LINDL. 庭園栽培。一名韭蓮。全草及鱗莖：苦、寒，散熱解毒、活血涼血，用於跌傷紅腫、蛇咬、吐血、血崩。根：外用於癰瘡。

#### 186. 仙茅科 Hypoxidaceae

- (1086). 大仙茅 *Curculigo capitulata* (LOUR.) O. KUNTZ (開寶) 全境山野之

山澗、溪谷陰溼地。一名船仔草。根：莖補虛、祛濕、行血、散瘀、消腫、調經，治虛勞咳嗽、遺精、白濁、崩漏、風濕痺痛、腰腿痠痛。

- (1087).仙茅 *Curculigo orchoides* GAERTN. (開寶) 平野至山麓林下。根、莖：辛、熱，有毒，補腎陽、強筋骨、祛寒濕，治陽萎精冷、筋骨痠軟、腰膝冷痺、陽虛冷瀉。

#### 187. 薯蕷科 Dioscoreaceae

- (1088).大薯 *Dioscorea alata* L. (本經) 栽培。一名田薯。塊莖：甘、平，補脾肺、澀精氣、消腫、止痛。
- (1089).黃藥子 *Dioscorea bulbifera* L. (圖經) 平野及山麓。苦、平，有小毒，塊莖：涼血、降火、解毒，治吐血、衄血、喉痺。
- (1090).叉蕊薯蕷 *Dioscorea colletii* Hook. f. 山野。塊莖：苦、平，祛風、利濕，治風濕頑痺、腰膝疼痛、小便不利、淋濁、濕熱瘡毒。
- (1091).綿萼解 *Dioscorea futschauensis* ULINE ex KUNTH 山野林緣。根莖：祛風通痺，用於淋濁、帶下、溼熱瘡毒、腰膝酸痛。
- (1092).薯蕷 *Dioscorea opposita* THUNB. 栽培。一名山藥薯。塊莖：補脾養胃、生津益肺、補腎澀精，用於脾虛食少、久瀉、喘咳、腎虛遺精、帶下、虛熱消渴。
- (1093).薯良 *Dioscorea matsudai* HAY. 山麓疏林內。塊莖：活血、止血、補血、理氣、止痛、收斂、止痢、解毒、消腫，治功能性子宮出血、產後出血、消化道出血、內傷出血、赤痢、筋骨痛、關節炎腰痛、毒蛇咬傷。

#### 188. 兩久花科 Pontederiaceae

- (1094).布袋蓮 *Eichhornia crassipes* (MART.) 廣見於各水庫、池塘。一名鳳眼蓮、水葫蘆。全草：清熱解毒、除濕祛風、利尿消腫，治中暑煩渴、腎炎水腫、小便不利、高血壓。外敷熱瘡。
- (1095).鴨舌草 *Monochoria vaginalis* (BURM. f.) PRESL. 濕地 (圖考)。味甘、寒，清肝涼血，治高熱喘促、咳血、尿血、赤眼、丹毒、癰腫疔瘡。

#### 189. 鳶尾科 Iridaceae

- (1096).射干 *Belamcanda chinensis* (L.) DC. (本經) 開闊草地及海岸灌叢中。根、莖：苦、寒，有毒，降火、解毒、散血、消痰，治喉脾咽痛、咳逆、莖閉、癰瘡。

(1097).唐菖蒲 *Gladiolus gandavensis* VAN HOUTTE.庭園栽培。球莖：苦、涼，有毒，解毒散瘀、消腫止痛，用於跌打損傷、咽喉腫痛；外用於蛇傷瘡毒、腮腺炎。

(1098).蝴蝶花 *Iris japonica* THUNB.栽培。苦、寒，有小毒，根狀莖：瀉下通便。全草：清熱解毒、消腫止痛，用於肝炎、肝腫大、肝區痛、食積脹滿、咽喉腫痛、跌打損傷。

#### 190. 田蔥科 Philydraceae

(1099).田蔥 *Philydrum lanuginosum* BANKS (生草藥性備要) 見於下莊、陽明、前埔等溼地。一名水蔥、水蘆薈。全株：清熱、利濕，用於水腫熱痺、多發性膿腫、疥癬。

#### 191. 燈心草科 Juncaceae

(1100).燈心草 *Juncus effusus* L.草澤溼地。莖髓：甘、淡、微寒，清熱、利尿、安神，用於心煩少眠、淋症、小便不利。

(1101).野燈心草 *Juncus leschenaultii* J. GAY EX LAHARPE (開寶)山麓。莖髓部：清心降火、利尿、通淋，治黃疸、尿道炎。

#### 192. 鴨跖草科 Commelinaceae

(1102).圓葉鴨跖草 *Commelina benghalensis* L.平野至山野溼地。苦、寒，清熱解毒、利水消腫，治小便不通、赤痢、疔癤腫毒、蛇傷。

(1103).鴨跖草 *Commelina communis* L. (拾遺) 全境平野至山野濕地、水溝旁。全草：行水、清熱、潤肺、涼血、解毒，治心臟性水腫、腎炎水腫、腳氣、小便不利、咽喉腫痛、黃疸性肝炎、尿路感染、跌打損傷。

(1104).竹葉草 *Commelina diffusa* BURNAM. f. 各地沼澤地、池塘邊、溝渠旁。全草：淡、寒，清熱解毒、利尿消腫、止血，主治急性咽喉炎、痢疾、小便不利；外用治外傷出血。

(1105).裸葉水竹葉 *Murdannia nudiflora* (L.) BRENNAN.各地草坪、溼地常見。土名紫花竹草、小號雞舌癢。全草：甘、淡、平，清肺熱、消腫毒、涼血、止血，用於肺熱咳嗽、咽喉痛、泄瀉、乳癰，外用於目赤腫痛、蛇傷。

(1106).細葉竹蒿草 *Murdannia simplex* (VAHL.) BRENNAN 平野潮溼地。全草：涼血、止血，治熱症、小兒傷風。

(1107).杜若 *Polia japonica* THUNB.山野潮濕林陰下。根：治頭痛、消化不良。

(1108).蚌蘭 *Rhoeo discolor* (L.HER) HANCE 栽培或野生馴化。一名紫萬年青。葉：清熱、涼血、止血、去瘀、潤肺、解鬱、治肺炎、肺熱燥咳、勞傷吐血、跌打損傷。花：清肺化痰、涼血、止痢，治肺熱燥咳、衄血、便血、血痢。

(1109).紅葉鴨跖草 *Setcreasea purpurea* BOOM 庭園栽培或山野自生。全草：涼血、和血、祛瘀、消腫、解毒，治肝炎、肺炎、吐血、丹毒、腫毒、燙傷。

(1110).吊竹梅 *Zebrina pendula* SCHNIZL.庭園、路旁、山區，栽培或野生。土名鴨舌紅。全草：甘、涼，有毒。清熱解毒、涼血、利尿，用於肺癆咯血、咽喉腫痛、目赤紅腫、淋症、帶下。

### 193. 穀精草科 Eriocaulaceae

(1111).穀精草 *Eriocaulon buergerianum* KOERN. (開寶) 平野、田邊、溝渠濕處。全草：辛、甘、平，疏散風熱、明目、退翳，治風熱目赤、眼生翳膜、風熱頭痛。

(1112).長苞穀精草 *Eriocaulon decemflorum* MAXIM. 平野、田邊、溝渠濕處。性味功效同穀精草。

### 194. 黃眼草科 Xyridaceae

(1113).蔥草 *Xyris pauciflora* WILLD. 偶見於池沼中。全草：外用於疥癬。

### 195. 鳳梨科 Bromeliaceae

(1114).鳳梨 *Ananas comosus* MERR. 栽培。果實：驅蟲、利尿。

### 196. 禾本科 Gramineae

(1115).看麥娘 *Alopecurus aequalis* SOBL. Var. *amurensis* (KOMAR.) OHWI (救荒) 全境平野至山野潮溼草叢或農園散生。全草：解熱、利尿、消腫、解毒，治肝火旺、消化不良、小兒腹瀉、水腫、毒蛇咬傷。

(1116).水蔗草 *Apluda mutica* L. 平野及山野溼地。全草：治蛇傷。

(1117).蓋草 *Arthraxon hispidus* (THUNB.) MAKINO (本經) 山野潮溼地。一名野竹子。全草：苦、平，清熱解毒、止咳定喘、殺蟲，治哮喘、外感風寒咳嗽；外洗治瘡瘍。

(1118).蘆竹 *Arundo donax* L. 平野及溪床等潮溼地，常作為耕地防風林。根、莖：清熱、利水消腫，治熱病發狂、虛勞骨蒸、風火牙痛、小便不利、水腫、陰囊腫大、淋病。蘆竹瀝：治小兒發熱驚風。

- (1119).野燕麥 *Avena fatua* L. 生於荒野、路旁、田中。全草：甘、溫，補虛損，用於吐血、虛汗、崩漏。
- (1120).燕麥 *Avena sativa* 雜生於麥田。種仁：退虛熱、益氣、止汗解毒。
- (1121).綠竹 *Bambusa oldhamii* MUNRO (別錄) 栽培。莖去皮取第二層稱綠竹茹：甘、微寒，清胃熱、止嘔吐。新筍製成品稱綠竹片：甘、平，消痰，治實喘。
- (1122).觀音棕竹 *Bambusa multiplex* (LOUR.) RAEUSCHEL (綱目) 為原生樹種，庭園栽培。葉及葉芽：甘、涼，清熱除煩、利尿。
- (1123).刺竹 *Bambusa stenostachya* HACK. 栽培。筍：治閉尿症，嫩葉：外敷皮膚潰瘍。
- (1124).金絲竹 *Bambusa vulgaris* SCHRADER var. *striata* (LODDIGES) GAMBLE 栽培。葉：為清熱劑。
- (1125).竹節草 *Chrysopogon aciculatus* (RETZ.) TRIN. 分布於原野。一名蜈蚣草。全草：微苦、甘、涼，清熱利濕、消腫止痛，治感冒發熱、小便赤澀、蛇傷。
- (1126).川穀 *Coix lacryma-jobi* L. (本經) 栽培。種仁稱薏苡仁：甘、淡、涼，健脾滲濕、除痺止瀉、清熱排膿，治胃癌、腹水癌、肺癰、泄瀉。
- (1127).薏苡 *Coix lacryma-jobi* L. var. *mayuen* (ROMAN) STAFF ex BACK. (本經) 栽培。土名鴨母珠。去果殼稱薏苡仁：鎮咳、抗癌、健胃、利尿、通經，治肺結核、胃癌、腳氣。
- (1128).香茅 *Cymbopogon nardus* (L.) RENDLE var. *genuinus* HONDA (開寶) 栽培或野生。葉：苦溫，去風止癢、清熱涼血，治皮膚病、疥瘡。
- (1129).扭鞘香茅 *Cymbopogon tortilis* (PRESL.) A. CAMUS (開寶) 山野。全草：辛、微苦，解水毒，治瘡毒、霍亂、嘔吐水瀉。
- (1130).狗牙根 *Cynodon dactylon* (L.) PRESL. (圖考) 各地平野。土名鐵釘仔草。全草：苦、微甘、平，祛風解熱、活絡止血、生肌，治糖尿病、風濕、水腫。
- (1131).龍爪茅 *Dactyloctenium aegyptium* (L.) WILD. 常見於各地原野。全草：去疲勞、補氣力。
- (1132).止血馬唐 *Digitaria ischaemum* SCHREB. 各地荒野、田埂濕潤處。全草：甘、寒，涼血、止血、收斂。
- (1133).馬唐 *Digitaria sanguinalis* (L.) SCOP. 各地荒野、路旁。全草：甘、寒，明目、潤肺。
- (1134).野稗 *Echinochloa crusgalli* (L.) BEAUV. (救荒) 各地田野。全草及根：搗敷金瘡及損傷出血不止。稗米：辛、甘、苦、微寒，益氣宜脾。

- (1135).牛筋草 *Eleusine indica* (L.) GAERTN. (拾遺) 全區原野、路旁。土名牛頓草。全草：甘、淡、平，清熱解毒、祛風利濕、益氣活血，治高熱神昏、抽筋、小兒急驚、濕熱黃疸、痢疾、腦炎。
- (1136).知風草 *Eragrostis ferruginea* (THUNB.) BEAUV. 平野、路旁。根：甘、平，舒筋散瘀，用於跌打損傷。
- (1137).華南畫眉草 *Eragrostis nevinii* HANCE 各地荒野、路旁。葉：止血。
- (1138).畫眉草 *Eragrostis pilosa* (L.) BEAUV. (圖考) 平野、路旁。一名蚊子草。全草：甘、淡、涼，疏風、清熱利尿。花序：淡、平，止癢解毒。全草：治膀胱炎、腎結石、腎炎、尿路感染。
- (1139).鯽魚草 *Eragrostis tenella* (L.) BEAUV. ex SCHULT. 各地原野。全草：鹹、平，清熱涼血，治咳血、吐血。
- (1140).假儉草 *Eremochola ophiuroides* (MUNRO) HACK 各地荒野、路旁。全草：用於勞傷腰痛、骨節酸痛。
- (1141).黃茅 *Heteropogon controtus* (L.) BEAUV. ex ROEM et SCHULT (名實圖考) 各地荒野、路旁。全草：甘、溫，祛風除濕、散寒、止咳。
- (1142).毛節白茅 *Imperata cylindrica* (L.) P. BEAUV. var. *major* (NEES) C.E. HUBBARD (本經) 平野及山野路旁。根莖稱白茅根：甘、寒，涼血止血、清熱利尿，治麻疹不發、熱病煩渴、吐血、水腫。花：止血定痛，治吐血、衄血。
- (1143).柳葉箬 *Isachne globosa* (THUNB.) O. KUNTZ. 原野。帶根全草：治小兒麻疹。
- (1144).李氏禾 *Leersia hexandra* SWART 山野。全草：澀，解表散寒、通經絡、利小便，治感冒、頭痛、瘧疾、白帶。
- (1145).淡竹葉 *Lophatherum gracile* BRONGN. (綱目) 常見於山野林下。一名水竹。全草：甘、淡、寒，清熱利濕、除煩、利尿，治熱病煩渴、小便赤澀、淋痛、口舌生瘡。
- (1146).五節芒 *Miscanthus floridulus* (LABILL) WARB. (綱目) 各地平野、山麓及海岸地區。根、莖：辛、溫，順氣、發表、除瘀，治月經不調、小兒痘疹不出、小兒疝氣。
- (1147).芒 *Miscanthus sinensis* ANDERS. (拾遺) 荒野。一名芭茅。稈稱芒莖：甘、平，利尿、清熱、解毒、散血，治風邪。根：利尿、止渴，治咳嗽、白帶、小便不利。
- (1148).類蘆 *Neyraudia reynaudiana* (KUNTH) KENG ex HITCHC. 各地溪畔、荒野。幼莖、嫩葉：甘、淡、平，清熱利濕、消腫解毒，用於水腫。嫩葉：外用於毒蛇咬傷。
- (1149).粳 *Oryza sativa* L. (別錄) 農民栽培。一名稻。種仁稱粳米：甘、平，補中益氣、健脾和胃、除煩渴、止瀉痢。

- (1150). 糯稻 *Oryza sativa* L. var. *glutinosa* MATSUMURA (開寶) 農民栽培。根：止渴、止虛汗。
- (1151). 稷 *Panicum miliaceum* L. (別錄) 農民栽培。一名黍。種子：甘、平，治瀉痢、煩渴、吐逆、胃痛，根及莖：利尿消炎，治水腫。
- (1152). 鋪地黍 *Panicum repens* L. 海濱沙地及積水田畦皆可見之。全草：微甘、苦、平，清熱平肝，治淋濁、濕熱帶下。根：治高血壓、鼻竇炎、鼻出血。
- (1153). 兩耳草 *Paspalum conjugatum* BERG. 各地低窪、潮溼田野。全草稱小號鐵線藤：消炎、止痛，治骨折傷。
- (1154). 圓果雀稗 *Paspalum orbiculare* G. FORST. 各地荒野。全草：清熱、利尿。
- (1155). 狼尾草 *Pennisetum alopecuroides* (L.) SPRENG. 各地荒野、路旁。根、全草：甘、平，明目、散血，用於目赤腫痛、肺熱咳嗽。
- (1156). 蘆葦 *Phragmites communis* (L.) TRIN. (別錄) 常見於平野沼澤、池塘邊、河床、溪旁。蘆根：甘、寒，清熱生津、滲濕利水、除煩止嘔，治胃熱嘔吐。嫩苗稱蘆筍：甘、寒，止渴利尿，治熱病口渴。蘆莖：治肺癰煩熱。蘆葉：治上吐下瀉。蘆花：治鼻衄。
- (1157). 桂竹 *Phyllostachys makinoi* HAY. 栽培。苗稱桂筍：甘、寒，解毒，治小兒痘疹不出。
- (1158). 黑竹 *Phyllostachys nigra* (LODD.) MUNRO 栽培。根、莖：辛、平，祛風、破瘀、解毒、治風濕痺痛、經閉、狂犬咬傷。
- (1159). 淡竹 *Phyllostachys nigra* (LODD.) MUNRO var. *henonis* STAPF (本經) 栽培。根、筍及桿材內層：甘、寒，祛熱消痰、止吐，治煩渴、頭痛、煩熱、小兒驚厥、小便短赤。
- (1160). 黃皮綠金竹 *Phyllostachys viridis* (YOUNG) MCCLURE cv. *Robert* 庭園栽培。桿內薄膜：治音啞、癆咳。
- (1161). 金絲草 *Pogonatherum crinitum* (THUNB.) KUNTH 山野、溪床。土名筆仔草。全草：甘、涼，清熱、利水、抗癌，治黃疸型肝炎、熱病煩渴、糖尿病、淋濁、小便不利、尿血。
- (1162). 棒頭草 *Polypogon fugax* NEES et STEUD. 各地平野濕處。全草：治關節痛。
- (1163). 甘蔗 *Saccharum officinarum* L. (別錄) 栽培。莖：甘、寒，清熱生津、下氣潤燥，治熱病傷津、肺燥咳嗽、嘔吐、便秘。甘蔗皮：治小兒口疳、禿瘡。莖節間生長之嫩芽稱蔗雞：治糖尿病。
- (1164). 甜根子草 *Saccharum spontaneum* L. 各地山野。根狀莖：甘、涼，清熱利尿、化痰止咳。
- (1165). 小米 *Setaria italica* (L.) BEAUV. (別錄) 栽培。種子及粟芽：甘、



- 鹹、涼，和中益胃、除熱解毒，治脾胃虛熱、反胃嘔吐、消咳利尿、痢疾。
- (1166). 褐毛狗尾草 *Setaria pallide-fusca* (SCHUMACH.) STAFF. & HUBB. 分布於平野。淡、涼，清熱解毒，治結膜炎、癰疔。
- (1167). 颱風草 *Setaria palmifolia* (KOEN.) STAFF (圖考) 偶見於山徑、林下，鶴山、太武山公墓較多。土名大風草。根：治癰瘡。莖、葉：治關節炎。
- (1168). 狗尾草 *Setaria viridis* (L.) BEAUV. (綱目) 原野。全草：淡、涼，除熱、去濕、消腫，治癰腫、瘡癬、赤眼。
- (1169). 海濱狗尾草 *Setaria viridis* (L.) BEAUV. Var. *pachystachys* (FR. ET SAV.) MAKINO & NEMOTO (綱目) 原野，主治功能同狗尾草。
- (1170). 麻竹 *Sinocalamus latiflorus* (MUNRO) MCCLURE. (本經) 栽培。全株利尿、止咳。
- (1171). 高粱 *Sorghua vulgare* PERS. 農園栽培。種子：甘、澀、溫，調中氣、澀腸胃，治霍亂、痢疾、小便淋痛、下痢、小兒消化不良。根：利尿，治膝痛、腳跟痛。
- (1172). 鼠刺草 *Spinifex littoreus* (BURM. f.) MERR. 各地海濱沙地。葉：治刀傷出血。
- (1173). 鼠尾粟 *Sporobolus feritilis* (STEND.) W.D. CLAYT. 各地平野、路旁、山坡。一名線香草。全草：甘、淡、平，清熱解毒、涼血。
- (1174). 黃背草 *Themeda japonica* (WILLD.) MAKINO 各地平野。全草、根、苗：甘、溫，活血調經、祛風除濕，用於經閉、風濕痛。
- (1175). 小麥 *Triticum aestivum* L. 農田栽培。乾燥穎果：甘、微寒，養心安神、止虛汗。用於神智不安、失眠。
- (1176). 玉蜀黍 *Zea mays* L. 農田栽培。玉米種子：調中開胃、滋養、健胃、利尿。玉蜀黍軸：健脾利濕，治小便不利、水腫、腳氣、泄瀉。
- (1177). 茭白筍 *Zizania caduciflora* (TURCZ.) HAND.-MAZZ 池沼、淺水處栽培。穎果：甘、寒，清熱除煩、生津止渴。根：清熱解毒，治黃疸、小便淋通不利。茭白：甘、涼，清熱除煩、止渴、通乳、通二便。
- (1178). 高麗芝 *Zoysia tenuifolia* TRIN. 原野。全草：清熱降火。

## 197. 棕櫚科 Palmae

- (1179). 檳榔 *Areca catechu* L. (別錄) 栽培。種子：苦、辛、溫，殺蟲、消積、降氣、行氣，祛腸道寄生蟲、治食積、腹痛、水腫、腳氣。花：味淡、健胃、止咳。
- (1180). 山棕 *Arenga engleri* BECC. (開寶、綱目) 山野林下。一名枕榔。

子：為清血藥。果皮：為滋養強壯劑。

- (1181).椰子 *Cocos nucifera* L. (開寶) 栽培。根及根皮：有止血、止痛功效。治鼻衄、胃痛、吐瀉。椰子殼：治楊梅瘡、筋骨痛。椰子肉：益氣、去風，椰子水：滋補、消渴、清暑、殺蟲，治消渴症、風熱症、吐血、水腫。
- (1182).蒲葵 *Livistona subglobosa* MART. (拾遺) 庭園栽植觀賞。葉：燒灰，治盜汗、血崩、月水不斷。
- (1183).棕竹 *Rhapis excelsa* (THUNB.) HENRY EX REHD. 庭園栽培。根、葉：淡、平，鎮痛止血。根：用於勞傷。葉鞘纖維炭：用於流鼻血、咯血及產後崩漏。
- (1184).棕櫚 *Trachycarpus wagnerianus* BECC. (嘉祐) 栽培。葉柄：苦、澀、平，收澀止血，治吐血、衄血、尿血、便血、崩漏下血。

#### 198. 天南星科 Araceae

- (1185).亮線草 *Aglaonema modestum* SCOTT EX ENGL. 庭園栽培。一名廣東萬年青。全草或根狀莖：辛、微苦、寒，有毒，清熱解毒、消腫止痛、治蛇傷、咽喉腫痛、肺熱咳嗽。
- (1186).尖尾芋 *Alocasia cucullata* (LOUR.) SCOTT. 庭園栽培。根狀莖或全株：辛、微苦、寒，大毒，清熱解毒、消腫止痛，用於流行性感冒、傷寒、肺癆、鎮咳；外用於蛇蟲咬傷、蜂窩組織炎、腫毒初起。
- (1187).海芋 *Alocasia macrorrhiza* (L.) SCHOOT & ENDL. 一名姑婆芋。根、莖：治腹痛、霍亂；外敷腫毒。
- (1188).異葉天南星 *Arisaema heterophyllum* BL. 各地平野、山野陰濕處。塊莖：苦、辛、溫，有毒，燥濕化痰、祛風止癢，用於頑痰咳嗽、中風痰壅、口眼歪斜、半身不遂、癱瘓、驚風；外用於癰腫、蛇蟲咬傷。
- (1189).由跋 *Arisaema ringens* SCHOOT. (別錄) 山野林蔭下。辛、苦、溫，治腫毒結熱。
- (1190).芋 *Colocasia esculenta* (L.) SCOTT. 栽培。塊莖：甘、辛、平，消腫散結，治腫毒、乳癰、口瘡、牛皮癬、燙傷。芋梗：治瀉痢、腫毒。葉：辛、涼，止血、消腫解毒，治藥疹、瘡癬。花：辛、平，用於胃痛、吐血、痔瘡、脫肛。
- (1191).大萍 *Pistia stratiotes* L. 偶見於池沼、溝渠中。一名小浮蓮、豬母蓮。全草：辛、涼，祛風發汗、利尿解毒，治感冒水腫、皮膚搔癢、麻疹不透。
- (1192).麒麟尾 *Rhaphidophora pinnatum* (L.) ENGLER 自生於巖壁、樹幹或栽培。全草：清熱解毒、涼血止血、潤肺清肝、活血散瘀、舒

筋活絡、消炎止痛。治感冒、咳嗽、鼻衄、結膜炎、四肢酸痛、風濕性腰腿痛；外用治跌打損傷、癰疽瘡癤、毒蛇咬傷。

- (1193). 犁頭草 *Typhonium divaricatum* (L.) DECAISNE 庭園、路旁，栽植及盆栽。一名土半夏。全草：苦、辛、性溫，有毒。全草：散瘀解毒、消腫止痛，外用治跌打損傷、外傷出血、癰腫。塊根：祛痰、解毒，治胃潰瘍、咳嗽、癰瘡腫毒、毒蛇咬傷、骨折。

#### 199. 浮萍科 Lemnaceae

- (1194). 青萍 *Lemna minor* L. (綱目) 各地池沼。一名浮萍。全草：辛、寒，宣散風熱、透疹利尿。

- (1195). 紫萍 *Spirodela polyrrhiza* (L.) SCHLEID. 各地池沼。一名浮萍。性味功效類同青萍。

#### 200. 露兜樹科 Pandanaceae

- (1196). 林投 *Pandanus tectorius* SOLAND. (綱目) 為原生樹種，見於各地海岸，以山后、前埔、大地及金門城海邊較多。一名露兜樹。果：甘，補脾胃、固元氣、益血、寬痞，治糖尿病、疝氣。根：甘、淡、涼，治腎炎、甲狀腺腫。

#### 201. 香蒲科 Typhaceae

- (1197). 狹葉香蒲 *Typha angustifolia* L. (本經) 池沼。一名水燭。乾燥花粉稱蒲黃：甘、平，止血、化瘀、通淋，治吐血、衄血、崩漏、外傷出血、經閉痛經、血淋澀痛；外用適量敷患處。

- (1198). 東方香蒲 *Typha orientalis* PRESL (本經) 池沼。潤燥涼血、去脾胃伏火，治小便不利、乳癰。

#### 202. 莎草科 Cyperaceae

- (1199). 漿果苔草 *Carex baccans* NEES. 海邊砂地。一名紅果苔。根及全草：苦、澀、微寒，涼血、止血、調經，用於月經不調、崩漏、流鼻血、消化道出血。果實：甘、微辛、微寒，透疹止咳、補中利水，治麻疹、水痘、水腫、脫肛。

- (1200). 畦畔莎草 *Cyperus haspan* L. 各地荒野浸水潮濕處。全草：治嬰兒破傷風。

- (1201). 碎米莎草 *Cyperus iria* L. 各地荒野及田間。全草：辛、平，祛風除濕、調經利尿，治風濕骨痛、跌打損傷、痛經、月經不調。

- (1202). 莎草 *Cyperus rotundus* L. (別錄) 山野至海濱沙地。一名土香。根

莖稱香附：辛、微苦、甘、平，理氣解鬱、止痛調經、月經不調、氣鬱不舒。莖、葉：行氣、開鬱、祛風，治胸悶、癰腫。

- (1203). 葶薺 *Eleocharis dulcis* (BURM. f) TRIN. ex HENSL 栽培。一名馬蹄。塊莖：甘、寒，清熱止渴、化痰消積、降血壓，用於熱病煩渴、咽喉腫痛、口腔潰爛、溼熱黃疸、小便不利、麻疹、肺熱咳嗽、痔瘡出血。全草：苦、平，化溼熱、通淋利尿。
- (1204). 兩棲飄拂草 *Fimbristylis dichotoma* (L.) VAHL. (圖考) 荒野草叢、溼地。一名岸邊草。全草：清熱解毒。
- (1205). 日照飄拂草 *Fimbristylis miliacea* (L.) VAHL. 田間、溪溝邊。一名水虱草。全草：甘、淡，清熱利尿、解毒消腫，用於暑熱少尿、尿赤、胃腸炎、小腿勞傷。
- (1206). 水蜈蚣 *Kyllinga brevifolia* ROTTB. (圖考) 全境平野至山區陰濕地、沼澤地、田畦。土名無頭土香、三角草。全草：微辛、平，散風、舒筋、活絡祛瘀、解熱、利尿、消腫、鎮咳、祛痰，治風熱感冒、寒熱頭痛、筋疼痛、黃疸、盲腸炎、咳嗽、痢疾、瘡瘍腫毒。
- (1207). 螢蘭 *Schoenoplectus juncoides* (ROXB.) PALLA 各地池沼、溝塘、溼地偶見之。全草：甘、淡、平，清熱解毒，涼血利水，用於麻疹痘毒、肺癆咳血、火盛牙痛、目赤腫痛、小便淋痛。
- (1208). 蘆草 *Schoenoplectus triqueter* (L.) PALLA 各地池沼、溝塘溼地。一名野葶薺。全草：甘、澀、平，和胃理氣，用於食積氣滯、呃逆飽脹、經前腹痛、風濕關節炎。
- (1209). 毛果珍珠茅 *Scleria laevis* RETZ. 平野草地或灌叢下。一名三捻草。根：苦、溫，治痢疾、咳嗽、消化不良、毒蛇咬傷。全草：微苦、平，清熱、祛風濕、通經絡。

### 203. 芭蕉科 Musaceae

- (1210). 芭蕉 *Musa basjoo* SIEB. et ZUCC (圖考) 村落附近零星栽培。假根：清熱、止渴、利尿、解毒。用於消渴、黃疸、水腫、癰腫、丹毒、疔瘡。葉：用於熱病中暑、癰腫熱毒、燙傷。花及花蕾：用於嘔吐、噁心、胸膈漲滿。莖葉汁：甘、涼，清熱解毒，用於驚風、癲癇、高血壓頭痛；外用於中耳炎。
- (1211). 香蕉 *Musa nana* LOUR. 零星栽培。果實：清熱、潤腸、解毒，用於熱病煩渴、便秘痔血。根狀莖：清熱、涼血、解毒。果皮：外用於皮膚瘙癢。花：清熱降壓。
- (1212). 大蕉 *Musa sapientum* L. 零星栽培。花苞：治高血壓。莖及葉：利尿。根：敷癰腫。果實：止渴、解酒、清脾滑腸。果皮：煎水洗皮膚瘙癢。

## 204. 薑科 Zingiberaceae

- (1213). 月桃 *Alpinia speciosa* (Wendl.) K. Schum. (圖考) 山野。種子稱月桃子、本砂仁：辛、溫、溫，燥濕祛寒、除痰截瘧、健脾暖胃，治心腹冷痛、胸腹脹滿、痰濕積滯、嘔吐腹瀉。
- (1214). 閉鞘薑 *Costus malortieanus* Wendl. 山野林陰下。根、莖：行水消腫，治水腫腹脹、血崩。
- (1215). 莪木 *Curcuma aeruginosa* Roxb. (綱目拾遺) 少量栽培。根狀莖：苦、辛、溫，散瘀行氣、消積止痛，用於氣血凝滯、食積漲滿、血瘀經閉、跌打損傷。
- (1216). 薑黃 *Curcuma longa* L. (唐本草) 少量栽培。根狀莖：苦、辛、溫，破血行氣、通經止痛，用於氣血凝滯、經閉腹痛、跌打腫痛、風痺臂痛。塊根：辛、苦、寒，行氣化瘀、利膽退黃，用於經閉腹痛、熱病神昏、癲癇發狂、黃疸尿赤。
- (1217). 南薑 *Languas galanga* (L.) Stuntz 零星栽培。味辛、性溫，根莖：溫胃、散寒、止痛，治心胃氣痛、胃寒冷、傷食吐瀉。
- (1218). 山薑 *Zingiber japonica* Miq. (集注) 山野林陰下。根莖及全草：溫中、祛風散寒、理氣、止痛，治脘腹冷痛、牙痛、風濕疼痛、消化不良、跌打損傷。
- (1219). 薑 *Zingiber officinale* Roscoe (本經) 農田零星栽培。辛、溫。生薑：溫中、散寒、祛風、發表、祛痰、止嘔、消瘀、利濕、健胃，治風寒感冒、嘔吐、脹滿、消化不良、風濕疼痛。乾薑：溫中去寒、散瘀止痛、回陽通脈，治心腹冷痛、嘔吐泄瀉、肢冷脈微、風寒濕痺。薑皮：行水去濕、消腫、和脾胃。薑葉：去濕、散瘀消積，治食積、跌打損傷。

## 205. 薑華科 Cannaceae

- (1220). 黃花美人蕉 *Canna flaccida* Salib. 庭園栽培或野生。根：止痛、消腫、止痢。
- (1221). 白花美人蕉 *Canna glauca* L. 庭園栽培或野生。根莖稱白蓮蕉頭：消腫、清熱，治淋巴腫瘤。葉：治高血壓。
- (1222). 美人蕉 *Canna indica* L. 各地少量栽培或野生，以陽明湖、鶴山所見最多。根莖稱蓮蕉頭：收斂、解毒，治癰瘡、急性肝炎。

## 206. 竹芋科 Marantaceae

- (1223). 竹葉蕉 *Donax canniformis* (Forst.) K. Schum 栽培。塊根、莖：淡、

涼，清熱解毒、止咳定喘、消腫，用於肺癆、咳嗽、痰喘、小兒麻疹、感冒發熱、各種皮膚病。

## 207. 蘭科 Orchidaceae

- (1224). 金線蓮 *Anoectochilus formosanus* HAY. 栽培。全草：消炎、解熱，治高血壓、腦膜炎、肺炎。
- (1225). 建蘭 *Cymbidium ensifolium* (L.) Sw. 栽培。一名官蘭花、素心蘭。全草：辛、甘、微苦、平，滋陰潤肺、止咳化痰、活血、止痛。用於血滯經閉、肺癆咳嗽、咯血、腎虛、小便淋痛、帶下。花：辛、平，理氣、寬中、明目，用於久咳、胸悶、青光眼。
- (1226). 多花蘭 *Cymbidium floribundum* LINDL. 栽培。全草：辛、平，清熱解毒、滋陰潤肺、化痰止咳，治小兒夜啼、淋濁、帶下、瘡癤。根：用於風濕痺痛、肺癆咯血。
- (1227). 石斛 *Dendrobium nobile* LINDL. (綱目) 栽培。莖：甘、微寒，益胃生津、滋陰清熱，用於陰傷津虧、口乾煩渴、病後虛弱、目暗不明。
- (1228). 高斑葉蘭 *Goodyera procera* (KER. GAWL.) HOOK. 栽培。全草：苦、辛、溫，祛風除濕、潤肺止渴、止血，用於風濕關節痛、咳喘、病後虛弱、淋濁、跌打損傷。
- (1229). 盤龍參 *Spiranthes sinensis* (PERS.) AMES 平野草原地。一名綬草。全草：治吐血、血熱頭痛、腦膜炎、腎臟炎。
- (1230). 萬代蘭 *Vanda amesiana* REICH. 栽培。全草：甘、淡、澀、平，清熱消炎、活血散瘀、祛風除濕，用於咽喉痛、小便澀痛、風濕痛、腰痛、月經不順、跌打損傷。

## 第六章 調查結果與討論

### 第一節 金門縣產藥用植物分類統計分析

金門縣藥用植物經調查統計結果，計有 7 門、207 科、762 屬、1230 種(如表 6-1)。

表 6-1 金門縣藥用植物分類統計表

藥用植物分類				科	屬	種	
低等植物	綠藻門			2	3	4	
	褐藻門			4	4	4	
	紅藻門			3	3	4	
	真菌門			7	11	15	
	蕨門			24	41	60	
高等植物	裸子門			5	8	13	
	被子門	雙子葉綱	離瓣花類	單花被類	21	66	131
			亞綱	雙花被類	80	282	484
		單子葉綱	合瓣花亞綱		34	217	328
			單子葉綱		27	127	187
合計				207	762	1230	

### 第二節 金門縣產藥用植物之本草學出典考察統計分析

我國歷代之藥書謂之本草，收載於本草之藥材稱為中國藥材。本區調查所得 1230 種藥用植物中，計有 444 種藥用植物分別收載於歷代本草書中<sup>(79-98)</sup>，佔總數的 36%。其中以收載於神農本草經最多，有 103 種；清代植物名實圖考 67 種居次；明代本草綱目 60 種居三，茲依本草系統考察，統計排列如表 6-2。

#### (一) 漢·神農本草經〈本經〉

馬尾藻【羊栖菜(8)】、木耳(13)、靈芝【黃褐靈芝(17)、靈芝(18)、小孢靈芝(19)、熱帶靈芝(20)】、馬勃(22)、卷柏【全緣卷柏(30)、

石上柏(31)、異葉卷柏(32)、卷柏(33)】、狗脊(44)、石韋【抱樹石韋(52)、石韋(53)】、側柏(100)、柳【柳(102)、水柳(103)】、桑白皮【桑(133)、雞桑(134)】、桑寄生(153)、羊蹄(174)、商陸【商陸(175)、美洲商陸(176)】、牛膝【土牛膝(211)、紫莖牛膝(212)、日本牛膝(213)】、菟(216)、青葙(222)、瞿麥【石竹(192)、瞿麥(193)】、五味子【南五味(232)】、防己【木防己(265)、華南木防己(266)、青藤(267)】、蓮(270)、石板菜(315)、梅(330)、桃(331)、野薔薇(339)、蓬蘽(346)、合歡(355)、決明(375)、赤小豆(419)、葛根【野葛(428)、山葛(429)、三裂葉野葛(430)】、鹿藿(431)、苦參【苦參(433)、毛苦參(434)】、蒺藜(449)、巴豆(465)、橘(508)、棟(525)、瓜子金(528)、龍眼(536)、棗(560)、葡萄(571)、梧桐(602)、莧花【南嶺莧花(611)】、冬瓜(629)、葫蘆(636)、栝樓根【槭葉栝樓(648)、王瓜(649)、芋葉栝樓(650)、栝樓(651)】、老公根(702)、水蘄(712)、防葵(713)、絡石(755)、梔(765)、金線草(780)、豆兔絲(788)、單葉蔓荊(837)、芫蔚【益母草(852)、大花益母草(853)】、夏枯草(862)、枸杞(871)、白英(881)、泡桐(894)、胡麻(910)、紫葳(904)、馬藍(918)、爵床(921)、車前(928)、敗醬(935)、茵陳蒿(948)、菊花【菊(971)】、漏蘆(982)、澤蘭【澤蘭(990)、田代氏澤蘭(991)】、苦苣菜(1027)、蒼耳(1041)、天門冬(1054)、薯蕷【大薯(1088)、薯蕷(1092)】、射干(1096)、蓋草(1117)、川穀(1127)、薏苡(1126)、茅根【毛節白茅(1142)】、淡竹(1159)、麻竹(1170)、蒲黃【狹葉香蒲(1197)、東方香蒲(1198)】、薑(1219)等。計79種藥材，分別隸屬於103種藥用植物。

## (二)漢、魏間·名醫別錄〈別錄〉

柳杉【日本柳杉(96)】、杉(97)、葎草(115)、楮實【楮(119)】、苧麻(137)、虎杖(159)、葶草(166)、落葵(188)、雞腸草(200)、蕺(273)、三白草(274)、大芥(297)、薺(303)、蛇莓(323)、枇杷葉【枇杷(324)】、李(332)、梨(336)、扁豆(394)、石榴皮【安石榴(673)】、芹(701)、柿蒂【柿(734)】、牽牛(799)、大青(819)、馬鞭草(833)、藿香(839)、香薷(847)、紫蘇【白紫蘇(859)、紫蘇(860)】、忍冬(932)、牛蒡子【牛蒡(945)】、艾(952)、南國薊(975)、鼠麴草(996)、菝葜【狹瓣菝葜(1066)、菝葜(1067)、耳葉菝葜(1069)】、綠竹(1121)、馬唐【止血馬唐(1132)、馬唐(1133)】、粳米【粳(1149)】、稷米【稷(1151)】、韭菜子【韭菜(1052)】、蘆根【蘆葦(1156)】、甘蔗(1163)、小米(1165)、菰(1176)、檳榔



(1179)、由跋(1189)、莎草(1202)、香蕉(1211)、等。計46種藥材，分別隸屬於50種藥用植物。

### (三)漢、魏間·吳普本草〈吳普〉

蘋【南國蘋(38)】。計1種藥材，隸屬於1種藥用植物。

### (四)唐·新修本草〈新修〉

瓦韋(50)、蓼實【蓼(160)】、馬齒莧(185)、白藥子【金線吊烏龜(268)】、獨行根【馬兜鈴(281)】、茶(287)、瓊崖海棠(288)、油菜(296)、萊菔葉【萊菔(307)】、楓香脂【楓香(311)】、酢醬草【酢醬草(445)、紫花酢醬草(446)】、烏柏木【烏柏(498)】、柚皮【柚(503)】、烏菱莓(564)、白花藤(731)、賣子木(771)、苦菜【龍葵(883)】、英蓮【紅子英蓮(934)】、珍珠蒿(946)、鱧腸(983)、豨薟(1023)、蒲公英【臺灣蒲公英(1032)、西洋蒲公英(1033)】、薑黃(1216)等。計23種藥材，分別隸屬於25種藥用植物。

### (五)唐·食療本草〈食療〉

紫菜【長紫菜(9)、壇紫菜(10)】、石花菜(11)、白花菜(294)、橄欖(522)、萵苣(1014)等。計5種藥材，分別隸屬於6種藥用植物。

### (六)唐·本草拾遺〈拾遺〉

石蓴(3)、螺曆草(49)、榔榆(111)、薜荔實【木蓮(126)】、毛蓼(156)、杠板歸(167)、紫茉莉(179)、漆姑草(196)、樟木【樟(243)】、山胡椒(247)、毛茛(260)、千金藤(269)、甘藍(301)、田皂角(353)、阿勒勃(370)、草決明(375)、鳳凰木(384)、柑【桶柑(510)】、荔枝(538)、無患子【無患(539)】、地錦(567)、草棉(585)、木槿(590)、合子草(628)、越瓜(632)、胡瓜(633)、通草【通脫木(699)】、薤菜(797)、金瘡小草(841)、龍珠(887)、鬼針草(955)、野菊(970)、鴨跖草(1103)、馬蘭(1011)、萱草根【黃花萱草(1059)】、牛筋草(1135)、芒(1147)、蒲葵子【蒲葵(1182)】等。計38種藥材，分別隸屬於38種藥用植物。

### (七)四聲本草〈四聲〉

石胡荽 (968)。計 1 種藥材，隸屬於 1 種藥用植物。

### (八)五代、後蜀·重廣英公本草〈蜀本草〉

金櫻 (343)。計 1 種藥材，隸屬於 1 種藥用植物。

### (九)宋·開寶本草〈開寶〉

山肉桂 (244)、威靈仙 (256)、海桐皮【海桐 (321)】、刺桐 (397)、千斤拔【菲律賓千斤拔 (398)】、菴羅果 (529)、鹽麩子【鹽膚木 (531)】、檉柳 (625)、木鱉子【木鱉 (643)】、使君子 (683)、伏牛花 (763)、茴香 (706)、茄根；茄葉【茄 (882)】、冰片【艾納香 (957)】、獨茅根【大仙茅 (1086)、仙茅 (1087)】、燈心草【燈心草 (1100)、野燈心草 (1101)】、穀精草【穀精草 (1111)、長莖穀精草 (1112)】、香茅【香茅 (1128)、扭鞘香茅 (1129)】、糯稻 (1150)、山棕 (1180)、椰子 (1181) 等。計 22 種藥材，分別隸屬於 25 種藥用植物。

### (十)宋·嘉祐補注本草〈嘉祐〉

灰藿 (207)、菠薐 (210)、雞冠 (223)、蜀葵 (583)、甜瓜葉【甜瓜 (631)】、胡荽子【胡荽 (703)】、羅勒根；羅勒子【羅勒 (857)】、苜蓿 (969)、棕櫚 (1184) 等。計 10 種藥材，分別隸屬於 9 種藥用植物。

### (十一)宋·圖經本草〈圖經〉

海金沙【海金沙 (39)、小葉海金沙 (40)】、火炭母草 (158)、木藍 (403)、酸橙 (502)、崖椒 (519)、海州常山 (825)、石莧 (828)、黃荊 (834)、陰行草 (896)、水苦蕒 (903)、千里光 (1022)、薤白 (1048)、黃藥子 (1089) 等。計 13 種藥材，分別隸屬於 14 種藥用植物。

### (十二)明·救荒本草〈救荒〉

白榆 (112)、小葉灰藿 (208)、耐驚菜【滿天星 (217)】、龍芽草 (322)、山扁豆 (371)、望江南 (372)、鐵掃帚 (406)、牻牛兒苗 (447)、急性子【鳳仙 (542)】、絞股藍 (635)、馬蛟兒 (639)、錦荔枝【苦瓜 (641)】、風輪菜 (844)、柳葉水蓼衣 (920)、杓兒菜 (966)、泥胡菜 (1004)、剪刀股 (1008)、山萵苣 (1013)、黃鵪菜 (1042)、看麥娘 (1115)、野稗 (1134) 等。計 21 種藥材，分別隸屬於 21 種藥用植物。

### (十三) 明·本草綱目〈綱目〉

昆布 (6)、香蓀 (21)、水蕨 (43)、鳳尾草【天草鳳尾草 (62)、劍葉鳳尾草 (63)、溪邊鳳尾草 (64)、鳳尾草 (65)、半邊旗 (66)、瓦氏鳳尾草 (67)】、榭樹 (105)、波羅蜜 (117)、無花果 (121)、藜 (205)、山茶 (283)、虎耳草 (320)、翻白草 (327)、月季花【月季 (341)】、相思 (350)、雲實 (363)、小果刀豆 (367)、豌豆 (424)、五斂子【五斂 (444)】、蓖麻 (496)、黃皮 (512)、月橘 (515)、苧麻 (582)、木芙蓉葉【木芙蓉 (586)】、扶桑花；扶桑葉【扶桑 (587)】、木棉 (601)、蘋婆 (608)、芫花 (610)、西瓜 (630)、南瓜仁【南瓜 (634)】、絲瓜絡【絲瓜 (637)】、水藻 (691)、胡蘿蔔 (705)、杜鵑花【杜鵑 (716)】、硃砂根 (718)、迎春 (740)、茉莉花【茉莉 (741)】、木犀 (742)、臭茉莉 (823)、曼陀羅花【白花曼陀羅 (868)、大花曼陀羅 (869)、紫花曼陀羅 (870)】、苦蕒 (874)、半邊蓮 (937)、蔥 (1049)、黃花石蒜 (1081)、觀音棕竹 (1122)、淡竹葉 (1145)、五節芒 (1146)、狗尾草【狗尾 (1168)、海濱狗尾草 (1169)】、玉蜀黍 (1177)、萍【青萍 (1194)、紫萍 (1195)】、林投 (1196)、石斛 (1227) 等。計 52 種藥材，分別隸屬於 60 種藥用植物。

### (十四) 清·本草備要〈備要〉

煙草 (873)。計 1 種藥材，隸屬於 1 種藥用植物。

### (十五) 清·本草綱目拾遺〈綱目拾遺〉

石花菜 (11)、槐葉蘋 (36)、鳳尾蕉 (88)、萹芝 (120)、白玉蘭 (235)、落花生 (358)、金蓮花 (448)、葉下珠 (495)、鴉膽子 (521)、樹蘭 (524)、錫蘭橄欖 (572)、黃麻 (575)、桃金娘 (668)、蒲桃 (670)、雞屎藤 (777)、馬蹄金 (789)、甘藷 (793)、仙草 (856)、番椒 (866)、地膽草 (985)、允水蕉 (1079)、莪木 (1215)。等計 22 種藥材，分別隸屬於 22 種藥用植物。

### (十六) 清·植物名實圖考〈圖考〉

筋骨草 (29)、石韋 (53)、蜈蚣草【腎蕨 (60)】、雙扇蕨 (75)、鐵角鳳尾草【虎尾鐵角蕨 (85)、鐵角蕨 (86)】、榕 (124)、崖石榴【珍珠蓮 (128)】、粟米草 (182)、天蓬草 (199)、夜合 (233)、功勞葉【十大功勞 (262)】、金魚藻 (272)、九節茶 (278)、厚皮香 (286)、地耳

草(290)、葉生【落地生根(312)】、華八仙(317)、繡球(318)、委陵菜(326)、紅梅消(347)、銳葉小槐花(386)、八字草【三點金草(393)】、昆明雞血藤(413)、含羞草(414)、臭節草根【臭節草(501)】、飛龍掌血(517)、岡梅(543)、三角楓【芫天花(600)】、藤胡頹(612)、茶匙癩(617)、番瓜(626)、紫薇(654)、番石榴(667)、小葉赤楠(669)、張天剛(679)、小二仙草(690)、星宿草(727)、長春花(746)、夾竹桃(749)、緬梔子【緬梔(750)】、馬利筋(756)、玉蝶梅(759)、赤藥子【長葉紫珠(815)】、蘭香草(817)、馬櫻丹(827)、番茄(872)、紅絲線(876)、鈕仔茄(880)、馬鈴薯(885)、石吊蘭(912)、紫背草(986)、白鼠麴草(997)、紅鳳菜(1000)、向日葵(1003)、萬壽菊(1030)、朱蕉(1075)、狗牙根(1130)、畫眉草(1138)、黃茅(1141)、颱風草(1167)、竹子飄拂草(1204)、水蜈蚣(1206)、月桃(1213)等。計66種藥材，分別隸屬於67種藥用植物。

表 6-2

金門縣藥用植物本草出典考查統計表

本 草	中國藥材數	隸屬植物數	本 草	中國藥材數	隸屬植物數
1.本 經	79	103	10.嘉 祐	10	9
2.別 錄	46	50	11.圖 經	13	14
3.吳 普	1	1	12.救 荒	21	21
4.新 修	23	25	13.綱 目	52	60
5.食 療	5	6	14.備 要	1	1
6.拾 遺	38	38	15.綱目拾遺	22	22
7.四 聲	1	1	16.圖 考	66	67
8.蜀本草	1	1	合 計	<b>401</b>	<b>444</b>
9.開 寶	22	25			

### 第三節 金門縣產有毒植物之調查

金門縣產有毒藥用植物經調查及考查相關文獻，計有87屬、96種，茲依毒性、中毒症狀整理分述如下<sup>(99-105)</sup>：

#### 1. 鳳尾蕉(88)

果實及莖頂心葉有毒。中毒時會引起抽筋、頭暈、嘔吐等症狀。

## 2. 馬尾松 (92)

樹脂有小毒。中毒症狀為噁心、胃腸不適、泄瀉；吸入松香蒸氣會刺激黏膜，損害肺組織，並對肝、腎有毒性作用。

## 3. 柳 (102)

葉、皮有小毒，誤食過量引起出汗、口渴、嘔吐、血管擴張、耳鳴、視覺障礙等症狀，嚴重時呼吸抑制。

## 4. 羊蹄 (174)

塊莖及莖、葉有毒，根含大黃素等，過量時嚴重泄瀉；誤服大量莖、葉可引發腸胃炎。

## 5. 商陸 (175)、美洲商陸 (176)

根有毒，中毒時噁心、嘔吐、耳鳴。大劑量可致神經麻痺，嚴重時心肌麻痺而死亡。

## 6. 紫茉莉 (179)

根和種子有毒，服食過量會有口唇麻木、頭痛、頭暈、耳鳴等神經受損現象。

## 7. 臭杏 (206)

全草含土荊芥油，對肝腎有毒，中毒可致昏迷。

## 8. 蟠纏藤 (242)

全草有毒，誤食過量可出現噁心、嘔吐、煩躁、驚厥，甚至死亡。

9. 毛茛 (260)

全草有毒，接觸皮膚會引起水泡；內服致劇烈腸胃炎，嚴重者甚至引發中毒性心肌炎及心源性休克。

10. 石龍芮 (261)

全草有毒，花更甚。誤食莖、葉會有頭痛、頭暈、腹痛、腹瀉等症狀，嚴重者呼吸抑制、瞳孔散大。

11. 薺 (273)

全株有小毒，多食造成腸胃炎。

12. 三白草 (274)

鮮草生用有毒。中毒時有頭痛、頭暈、嘔吐、瀉痢、腸胃發炎等現象。

13. 白花菜 (294)

全草有毒，誤食新鮮莖、葉會引起視覺模糊、四肢無力、頭痛、頭暈、瞳孔對光反應遲鈍等症狀，重則失明或癱瘓。

14. 相思子 (350)

葉、根、種子均有毒，種子含毒蛋白 Abrin，中毒症狀有噁心、嘔吐、劇烈腹痛、脈博加速、手腳抽搐、便血等，嚴重時出現溶血，並因循環及腎衰竭而危及生命。

15. 相思樹 (351)

種子有毒，中毒症狀有腹痛、噁心、嘔吐、頭痛和心跳加快等症狀。

16. 望江南 (372)

誤食鮮花、莢果、根會引起昏迷、噁心、嘔吐、腹瀉、肝腫大等症狀。

17. 決明子 (375)

種子及葉有毒，大量食用會引起腹瀉。

18. 刺桐 (397)

種子及莖皮有毒，中毒會引起中樞神經症狀，有頭昏、嗜睡、四肢無力等症狀。

19. 野木藍 (402)

全株有毒，少量中毒時頭痛、頭暈；大量則咽喉緊縮、劇烈嘔吐、腹痛、腹瀉等症狀。

20. 苦參 (433)

根有小毒，過量時呼吸、脈搏加快，嚴重者呼吸抑制而危及生命。

21. 紫藤 (442)

豆莢、種子和莖皮有毒，誤食會引起嘔吐、腹痛、腹瀉，甚至脫水。

22. 酢漿草 (445) 紫花酢漿草 (446)

全草有毒，大量食後出現流涎、嘔吐、腹瀉、抽搐、血尿、呼吸困難等症狀。

23. 蒺藜 (449)

全株有毒，中毒會引起頭痛、耳腫脹、呼吸困難等症狀。

24. 油桐 (454)

種子、葉、樹皮均有毒。急性中毒症狀有噁心、嘔吐、腹痛、頭暈、便血等，嚴重時可致血尿、昏迷等。

25. 黑面神 (458)

枝、葉有毒，中毒時頭暈、頭痛、嘔吐頻繁，並可形成中毒性肝炎。

26. 七日量 (459)

根及莖有劇毒，誤食可致噁心、嘔吐、腹痛、腹瀉、頭暈、昏睡等症狀。

27. 巴豆 (465) 裏白巴豆 (463)

種子有劇毒，可致猛瀉、腹痛及便血、脫水、昏迷、肌肉痙攣，嚴重者呼吸、循環系統衰竭而死。

28. 金剛纂 (466)

莖、葉、乳汁有毒。乳汁接觸皮膚會引起發泡性皮膚炎，入眼可致失明。誤食小量，劇烈瀉下；大量則刺激粘膜，引起嘔吐、頭暈、昏迷。

29. 大甲草 (468)

全草有毒，中毒有吐瀉不止、煩躁、血壓下降等症狀。

30. 澤漆 (469)

根有毒，過量時對腸胃道有強烈之刺激作用，嚴重時造成腎功能損害；直接接觸可致局部粘膜發炎。



31. 猩猩草 (470)

白色乳汁有毒，內服中毒有嘔吐、腹瀉、瞻妄等症狀。

32. 大飛揚草 (471)

誤食鮮草有腹痛、腹瀉等中毒症狀。

33. 猩猩木 (475)

白色乳汁有毒，會引起皮膚紅腫發炎；誤食會有嘔吐、腹瀉。

34. 綠珊瑚 (477)

乳汁有毒，對皮膚會有引赤起泡現象；內服會致腹瀉。

35. 麻瘋樹 (481)

全株有毒，種子為甚。中毒時腹痛、腹瀉；過量者呼吸、循環衰竭，

並有溶血現象。

36. 粗糠柴 (486)

果實有毒，可致嘔吐、腹瀉；適量下能殺腸道寄生蟲。

37. 樹薯 (488)

全株有毒。含氫氰酸，主要損害中樞神經，嚴重者出現呼吸困難、昏

迷、呼吸、循環衰竭。

38. 蓖麻 (496)

全株有毒，種子含毒蛋白 Ricin。中毒時有腹痛、腹瀉、體溫升高、呼

吸急促等症狀，重者頭痛、嗜睡；嚴重者呼吸、循環、腎衰竭。

39. 烏桕 (498)

根、樹汁、種子及葉均有毒。誤食種子中毒有噁心、嘔吐、腹痛、腹瀉等症狀。

40. 葉底珠 (499)

全株有毒，鮮品為甚，嚴重中毒時引起強直性痙攣、呼吸抑制；樹液對皮膚有刺激引赤作用。

41. 鴉膽子 (521)

果殼及種子有毒，中毒症狀有噁心、嘔吐、腹瀉、呼吸困難等；嚴重者內臟出血；外敷可見皮膚刺激。

42. 棟 (525)

全株有毒，果實毒性更大。中毒症狀有頭暈、嘔吐、呼吸困難等症狀。

43. 鹽膚木 (531)

樹皮、葉及蟲瘻均含鞣質，服用過量可引起口腔炎、嘔吐、腹瀉；嚴重者可引起腎病變；樹皮液汁可引起皮膚炎。

44. 南蛇藤 (550) 光果南蛇藤 (551)

全株有小毒。過量會引起嘔吐、腹瀉。根皮水浸液可殺蔬菜害蟲。

45. 南嶺蕘花 (611)

全株有毒，種子尤甚。中毒症狀有頭痛、頭暈、腹痛、腹瀉等。

46. 香瓜 (631)

瓜蒂有毒，誤食過量中毒，短時間內即發生噁心、劇烈嘔吐、腹痛、腹瀉、血壓下降；嚴重者呼吸，循環麻痺而死。

#### 47. 棒錘瓜 (644)

莖、葉、果實有毒，能引起劇烈腹瀉及四肢抽搐。

#### 48. 石榴 (673)

根皮、果皮有毒，過量引起噁心、嘔吐、腹瀉、驚厥、瞳孔散大、呼吸抑制等症狀。

#### 49. 使君子 (683)

種仁有小毒，大量生食時會有頭痛、眩暈、噁心、嘔吐、冒冷汗等症狀；嚴重時四肢抽搐、休克及呼吸麻痺。

#### 50. 杜鵑 (716)

全株有毒，尤以根、花為甚。過量而中毒可引起周邊血管擴張，平衡失調，而出現皮膚潮紅、頭暈、血壓下降、心跳過緩、四肢發麻等症狀。

#### 51. 茉莉 (741)

根有毒，以酒磨根內服能致昏睡。

#### 52. 軟枝黃蟬 (745)

葉、及乳汁有毒，會引起瀉下、腹痛。

#### 53. 長春花 (746)

全草有毒。對神經系統毒性強，會引起感覺及運動障礙，並會抑制骨髓造血機能。

#### 54. 海檬果 (747)

果實有毒。中毒症狀有噁心、嘔吐、腹部劇痛、腹瀉、面色蒼白、出冷汗、心跳減慢、血壓下降等症狀，嚴重者呼吸困難、瞳孔放大、繼而心跳停止死亡。

#### 55. 酸藤 (748)

乳汁具毒性，誤食輕則嘔吐、腹瀉或皮膚紅腫；重則冒冷汗、呼吸困難。

#### 56. 夾竹桃 (749) 黃花夾竹桃 (754)

全株有毒，所含乳汁亦同。中毒症狀有頭痛、嘔吐、腹瀉等，嚴重者瞳孔放大、昏迷、繼而心跳停止。

#### 57. 蘿芙木 (751)

含蛇根鹼，長期服用易中毒，症狀有頭暈、口乾、鼻塞、嗜睡、腹瀉、血壓下降、視力模糊、震顫等。

#### 58. 山馬茶 (753)

全株有毒。中毒症狀有嘔吐、腹痛等。

#### 59. 絡石 (755)

全株有毒，中毒症狀同海檬果。

60. 馬利筋 (756)

全株有毒，乳汁更甚。中毒症狀有頭痛、嘔吐、腹痛等，嚴重者瞳孔放大、昏迷、心跳停止而死亡。

61. 鷓鴣菜 (761)

有小毒，服用過量會引起中毒，輕則頭暈、嘔吐、四肢無力、麻木；重則呼吸困難、心臟衰竭而死亡。

62. 牽牛 (799)

全草有毒，種子尤甚。大量誤食會刺激腸胃，引起嘔吐、腹瀉；刺激腎臟，引起尿血等症狀。

63. 金露花 (826)

果實有毒，中毒症狀有腹瀉、腹痛、嗜睡、痙攣等。

64. 馬纓丹 (827)

枝葉及未成熟果實均有毒，誤食會造成慢性肝中毒，有發燒、衰弱、嘔吐、腹瀉等症狀。

65. 益母草 (852) 大花益母草 (853)

種子有毒，過量而中毒時全身乏力、下肢癱瘓、周身酸麻疼痛、胸悶多汗。

66. 白花曼陀羅 (868) 大花曼陀羅 (869) 紫花曼陀羅 (870)

花、葉、種子、果實均有毒。中毒症狀有瞳孔放大、口部乾燥灼熱、

幻覺、昏睡、體溫升高、手腳發冷、肌肉麻痺等。

67. 小顛茄 (875)

全株及果實有毒。中毒時會引起中樞神經興奮、口乾、吞嚥困難、聲音嘶啞、頭痛、頭暈等症狀。

68. 毛冬珊瑚 (877)

全株有小毒，中毒症狀有噁心、嘔吐、頭暈、腹痛、心律不整。

69. 鈕仔茄 (880)

超量服用而中毒，症狀有口乾渴、頭痛、嘔吐、腹痛、腹瀉、瞳孔散大等。

70. 龍葵 (883)

全株有小毒，以未熟果實為甚。食葉過多中毒有喉乾、口渴、視力模糊、心悸、全身乏力、腹瀉等現象。

71. 馬鈴薯 (885)

綠色未熟、發芽或有黑斑之塊莖有毒。中毒者咽喉燒灼、搔癢感、噁心、嘔吐、腹瀉，嚴重者中樞神經及呼吸抑制。

72. 山菸草 (886)

有小毒。中毒症狀有口腔、咽喉、食道、胃燒灼感等。

73. 半邊蓮 (937)

全株有毒。誤食有噁心、嘔吐、頭痛、腹痛、腹瀉、瞳孔放大等中毒

症狀；嚴重者血壓下降、昏睡、痙攣、呼吸及心臟麻痺。

#### 74. 一枝黃花 (1024)

全草有毒，有溶血作用，長期或大量服用會引起腸出血及消化道症狀。

#### 75. 蒼耳 (1041)

全株有毒。中毒引起頭昏、噁心、嘔吐、腹痛、腹瀉、心跳變化、精神萎靡等症狀；嚴重者肝昏迷、腸胃道出血。

#### 76. 蘆薈 (1053)

全株或其葉中之液汁及乾品均有毒，內服過量可致中毒，症狀為噁心、嘔吐、腹痛、腹瀉、出血性胃炎、便血、骨盆腔內器官充血、腎臟損害等。

#### 77. 桔梗蘭 (1058)

果實有毒，誤食有呃逆、嘔吐等中毒症狀。

#### 78. 黃花萱草 (1059)

根部有毒，過量可致瞳孔擴大，呼吸抑制，甚至失明或死亡。

#### 79. 萬年青 (1065)

根莖、葉、種子均有毒，毒性成分有強心苷作用，中毒症狀為噁心、嘔吐、腹瀉、心跳變緩、血壓下降等；嚴重時抽搐、昏迷、心臟傳導阻滯而死亡。

#### 80. 龍舌蘭 (1072) 黃邊龍舌蘭 (1073)

葉汁有毒，可刺激皮膚產生灼熱感；內服中毒，產生厭食、四肢麻痺等症狀。

#### 81. 允水蕉 (1079)

全株有毒，鱗莖毒性較烈，中毒症狀有腹痛、腹瀉、呼吸困難等。

#### 82. 石蒜 (1082) 黃花石蒜 (1081)

鱗莖有毒，中毒症狀有流涎、噁心、嘔吐、腹瀉、水樣便或血便、驚厥或四肢痙攣、血壓下降、休克等；嚴重者呼吸麻痺。

#### 83. 水仙 (1083)

全草有毒，鱗莖毒性更大。中毒有嘔吐、腹痛、微脈、呼吸不規律、虛脫等症狀。

#### 84. 黃藥子 (1089)

塊莖及零餘子有毒。口服過量對口腔、消化道均有刺激作用，可引起燒灼感、噁心、嘔吐、腹痛、腹瀉、心悸等；嚴重者出現昏迷、呼吸困難和心臟損害。

#### 85. 海芋 (1187)

全株有毒，尤以根莖毒性最強。誤食會引起口部、咽部、胃部灼痛及喉癢、心律不整等症狀

#### 86. 由跋 (1189)

全株有毒，塊根毒性最強。中毒會引起抽搐、呼吸困難等症狀。



## 87. 犁頭草 (1193)

全草有毒，塊莖毒性較強。中毒症狀有舌頭及咽喉麻辣、頭暈、嘔吐等。

### 第四節 金門縣特有及稀有藥用植物

金門因地理、氣候異於臺灣、澎湖，又地緣較近大陸，植物種類與臺、澎相比有所差異自是必然，當中有部分為自生種，有部分為移植後適應當地特別的生育環境而馴化、野生者，以其在臺灣為前所未見或極少見，且又供藥用者列為特有藥用植物，經調查統計有 12 種，茲分列如下<sup>(1,2,9,10)</sup>：

白鼓釘 (195)、女婁菜 (197)、潺槁樹 (248)、雲實 (363)、黑面神 (458)、鹽膚木 (531)、待宵花 (688)、星毛鴨腳木 (698)、福建六道木 (930)、牡荊 (835)、琴葉紫菀 (953)、銀膠菊 (1018)

有些種類或因生育環境惡劣，或因競爭力不如其他種類，或因人為的採集、破壞，使族群數量日漸縮減到稀少，甚至必須設法加以保育的稀有藥用植物經調查統計有 24 種，茲分列如下<sup>(1,2,9,106,107)</sup>：

白鼓釘 (195)、女婁菜 (197)、蓮葉桐 (255)、恁地羅 (291)、長葉茅膏菜 (292)、老鼠笏 (293)、郁李 (329)、菲律賓千斤拔 (398)、濱大戟 (467)、葉底珠 (499)、變葉裸實 (554)、細本山葡萄 (570)、芫花 (610)、桃金娘 (668)、小葉赤欄 (669)、白花野牡丹 (677)、濱當歸 (700)、補血草 (729)、烏芙蓉 (730)、百兩金 (744)、海茄苳 (813)、穀精草 (1111)、長苞穀精草 (1112)、盤龍參 (1229)

### 第五節 金門縣民間驗方及用藥調查

茲依提供者時間先後順序列出提供者姓名及所得驗方如下：

#### 一、陳振全 先生

烈嶼鄉 西宅 48-3 號

##### (1) 敗腎、腎功能不良：

新鮮荔枝種子 7 粒打碎，用紗布包妥；豬腰一副切兩半，去筋，洗淨，與荔枝子放大碗內，加第二次洗米水 2 碗；放入電鍋中蒸約半小時，取湯喝。

##### (2) 復發性口腔潰瘍

新鮮絞股藍全草 3 錢切細，以沸水 200~300c.c 沖泡，待 20 分鐘後溫涼，一次喝完。餘渣可再沖服一次。日服 2-3 次。治療期間忌煙、酒、檳榔及辛辣食物。

(3) 病後虛弱調養：

黃耆、二仙膠、茯苓各 5 錢，紅參、生地各 3 錢，黃柏、白芍、白朮、當歸各 2 錢，陳皮、川芎各 1 錢，紅棗 6 枚，水二碗煎成一碗，一日一帖，連吃一週。

(4) 聲帶長繭，沙啞：

新鮮小麥苗一把，略加開水，於果汁機中打成汁。含於口中，可慢慢吞下。可日用數回。2~3 週後即慢慢消除。

(5) 水、火燙傷

石灰泡水，取上清液一小杯，加入 1.5 錢研細之冰片，攪拌溶解後，加入適量麻油，一邊加一邊攪拌成糊狀，即製即用。

(6) 痔瘡便血：

金針葉 1~2 兩，木耳 5 錢，加 2 碗水，煎成 1 碗，吃菜喝湯。

(7) 氣血不通，手足麻痺：

一條根 5 錢，黃耆、白朮各 2 錢，桂枝、陳皮各 1 錢半，甘草 1 錢，水 2 碗煎成七分碗。渣可再加水一碗半，煎至半。一日一帖，分兩次，早、晚飯前服用。

二、陳西村 先生

金城鎮 新莊 4 巷 12 號

(1) 風濕症：

決明子、菟絲子、地膚子、覆盆子、蛇床子、楮實子各 3 錢，甘草 2 錢，加 4 碗水，溫火煎成 1 碗，一日一帖，分兩次，早、晚各服一次，連續服用 3~5 天，即可見效。服藥後不可喝酒。

(2) 胃病：

蘇黨、茯苓、香附、陳皮各 2 錢，炙甘草 1 錢，本砂仁、黃半夏、川朴、木香各半錢，3 碗水，煎成一碗，可複渣一次，於早上起床及睡前空腹時溫熱服用。可加服為三餐飯後服用至一天服用 5 次。禁食：酸、辛、辣，不新鮮食物及蝦、蟹、酒類。。

(3) 凍瘡

新鮮山藥 8 錢搗爛，冰糖粉 4 錢，混合均勻，即製即用，外塗患處，一日 2~3 次。

(4) 失眠

芹菜根 2 兩，煮水喝。每日 2~3 次；或改用花生葉 3 兩亦可。

(5) 膀胱炎

玉米鬚、筆仔草(金絲草)、車錢草、鳳尾草各 1 兩，水 3 碗，煎成 0.8 碗。一日喝 3 回。

### 三、王異生 先生

金湖鎮 信義新村 16 號

#### (1) 久年風濕：

一條龍、海芙蓉各 1 兩，一條根 5 錢，黨參 1.5 錢，川仲、防己、晉耆、靈仙、姜活、當歸、木瓜、狗脊、川芎、六汗、虎骨、熟地、牛膝、白芍、川七、五加、風藤各 1 錢，剖開之紅棗 20 粒，瘦豬肉片 5~6 兩或適量之尾椎骨、排骨，加水 6 碗，於鍋內煮開，轉小火續煮 60 分鐘，趁溫熱分成 3 碗，飯前、飯後均可服用，剩餘者放入冰箱內保存，要喝時再熱一下；剩渣可續加水 3 碗再煮一次，煎成約 1 碗，在睡前喝。素食者可不加肉煮。

### 四、許有道 先生

金寧鄉 后沙村 3-1 號

#### (1) 風濕關節炎

一條根 3 兩，海芙蓉 5 兩，一條龍 7 兩，黨參 3 錢，川仲、防己、晉耆、靈仙、姜活、當歸、木瓜、狗脊、川芎、虎骨、六汗、熟地、牛膝、白芍、川七、五加、風藤各 2 錢，泡米酒 18 瓶 1 個月，加冰糖 3 兩，早晚飲用小杯。

### 五、王世英 先生

金沙鄉 山后村 74 號

#### (1) 風濕：

一條根、一條龍、海芙蓉各 3 兩、熟地黃 5 兩，紅棗 4 錢，黨參、川七、晉耆、杜仲各 3 錢，加 14 碗水，煮開後用慢火續煮 15 分鐘，並加豬尾巴一條和老薑 4~5 片，少許味素、鹽，煮熟即可食用，每份藥材一人食用 3 天，休息 3 天再服用第二份，服用期間忌食其他中藥、草藥、西藥。

#### (2) 風濕藥酒：

前述藥方加米酒 12 瓶，浸泡 3 個月後每隔 15 天添加高粱酒 1 瓶，總計加 5 次。

#### (3) 頭風

刺桐葉炒茶油，塞入雞腹，隔火蒸，取汁飲。約 2~3 次即有效。

#### (4) 肝癌：

貓鬚草、黃水茄、山芙蓉、山黃梔、狗尾草、紅辣蓼各半斤，分 16 次使用，每次每藥材均各半兩，加 3 碗水煮成八分，於早上 9~10 點、下午 3~4 點分二次服用。

### 六、李壬水 先生

老先生於民國七十年以八十餘高齡之際，編著「金門草藥常識」65 頁書一冊，內載草藥 108 種，皆附彩色照片；經驗良方 82 方，公諸於世以傳後人，書成皆以「非賣品」相贈知交、同好結緣。惜經近 20 年來，民間所存書多已散佚，今蒙山外 王異生 先生協助尋找，幸獲一本，如獲至寶，爰謹摘錄良方數則列入記錄<sup>(108)</sup>：(照原文錄之)

- (1) 治吐肉箭(瘡口長肉不癒):
- (一) 用蛋清塗之
  - (二) 用鳥糞一粒敷之自化
  - (三) 用白茅根草搗飯粒敷之
- (2) 小兒脫肛:  
山番石榴六、七葉者，取其葉搗碎塗肛門，再以其莖頭三支燉赤肉食之。
- (3) 牙疳治法:  
蘆竹內外皮三日，醋2兩煮滾，待溫含於口中三次。
- (4) 治風濕方:  
防風2錢，蟬蛻1錢，桂枝2錢，熟地3錢，蒲輪1錢，當歸1錢，枸杞根2錢，石柰1錢，豬腳1隻，水3碗煮1碗。
- (5) 治香港腳:  
大丁黃末1兩，硃砂2錢，生肉油1兩，調搗成糊敷之。又治紅腳癬：釋伽葉日曬乾為細末1兩，和茶油抹之。
- (6) 糖尿病:  
石榴7粒，香蕉7條，龍眼花3錢，水碗半煎八分。
- (7) 小便不通:  
地瓜葉2兩，豆鼓脯2兩，煎水食。又方：玉米鬚1兩，通草3錢，管榛3錢，冰糖2兩，水碗半煎八分。
- (8) 纏身蛇:  
蘆竹心2條，包紙和麻油燒點蛇目，俟後用雄黃和高粱酒塗之。點蛇目時要用紅線紮上部身，如蛇目看不出，可用黃紙浸酒貼之即出現。
- (9) 治下消(小便臭):  
枸杞頭3錢，虎梅刺3錢，赤肉2兩，燉水食之。服二次即可。
- (10) 腳抽筋:  
意珠仁5兩，和赤肉燉食之，服二次。
- (11) 糖尿病專藥:  
龍眼花1錢，生香蕉，生番石榴6粒，用水煮開二、三次服下。
- (12) 流鼻血:  
黑梔子3錢，甘草2錢，黃芩2錢，蒲黃3錢，水碗半煮八分。
- (13) 癆風五根湯:  
桑根3錢，柳根2錢，枸杞根3錢，楨梧根2錢，白石榴根3錢，水碗半煎八分。
- (14) 跌打損傷、行筋通氣:  
桑寄生3錢，九層塔3錢，乙條根2錢，桑根3錢，枸杞根5錢，

水碗半煎八分。

(15) 腎臟病：

雞舌紅 2 兩，葉下紅 2 兩，黃水茄 1 兩，水碗半煎七分，服二次。

(16) 治退熱：

六角英 2 兩，鼠尾紅 1 兩，三歲以上；三歲以下單用鼠尾紅。

(17) 治喉症藥方：

五提倫葉 1 兩，其汁泡冷開水食。

(18) 腳風：

馬鞍藤頭 2 錢，石柰 2 錢，蒲輪 2 錢，枸杞根 3 錢，熟地 3 錢，穿山龍 2 錢，豬尾 1 條，水三碗煎一碗。

(19) 手風：

馬鞍藤 2 錢，枸杞根 3 錢，石柰 2 錢，蒲輪 2 錢，桂枝 3 錢，豬腳 1 支，水三碗煎一碗。

(20) 結石：

化石草(葉和蚶殼草葉相似，但其葉尾圓形，乞食碗葉有缺，不用)，白花珠草 5 錢，昆布 5 錢，海藻 5 錢，海帶 2 兩，水碗半煎一碗。

## 第六節 金門縣產植物性藥材價格及銷售量之調查

按民國 11 年印行之金門縣志卷五：「物產篇」中之記載，金門出產之植物性藥材僅錄：山植、香附、枸杞、地骨皮等 4 種。

民國 56 年重修之金門縣志上卷第六篇：「物產篇」"中藥物之屬"則載曰：『地骨皮：即枸杞根之皮。產金門者良，戰前年產二、三千斤，外銷廈門。黃梔子：產太武山一帶，年產約三千斤外銷。南沙參：產沿海沙坡，質良.....，戰前年產六、七千斤，二十六年曾參加省產品展覽會。葛根：又名干刈，產烈嶼，戰前年產萬斤，銷廈門。國姓草：產於湖南山及長安山至後浦一帶.....。枸杞子、天門冬、草決明、益母草、蔓荊子、海藻、昆布、香附、一條根、過山龍、海芙蓉、鐵牛入石等，各處有產，惟數量不多。』，顯見金門地區曾有一段時間，藥用植物乃為當地之經濟性物產，而且品質優良，產量豐富，足以外銷。此段時間概在戰前。

金門歷經四十多年的戰地政務，可能由於防區、雷區的遼闊與深入，戒嚴時的諸多限制，藥用植物採集不易，加以當地軍、政主管當局對居民健康照護盡期完善，因此民眾疾病的就醫漸漸改向西醫、西藥，使得金門當地中草藥材之採集、加工及應用遂亦日漸沒落。從我們在各地鄉鎮、村落的民間用藥調查作業中可以發現，略識民間草藥應用者，大多

已凋零或垂垂老矣。而全縣十數家中藥房中藥材之來源亦幾全自臺灣進口，鮮少為當地採集者。

今日整個金門地區亦僅餘山后及山外尚有零星設店之自產藥材販賣業者，惟與縣內主要風景據點流動攤販一般，所售藥材概以當地特產之「一條根」、「一條龍」及「海芙蓉」為主。今茲按其零售價格列述如表 6-3 (藥材名右上方標示兩個\*\*者，表示銷售量最多；一個\*者次之；未標示者，表示銷售量較少)

表 6-3 金門縣植物性藥材價格及銷售量一覽表

藥材名	基 原	零售單價 (NT\$/500g/市斤)	備 註
一條根**	菲律賓千斤拔 (398) 之單根	100~300	據業者自稱大多為大陸進口品
	澎湖大豆(399)之單根	1200~1500	1.本種藥材之性味、功能等項 未見載於諸藥材書中 2.多為野生採集品
	闊葉大豆(400)之單根	1000~1500	1.本種藥材之性味、功能等項 未見載於諸藥材書中 2.農試所推廣栽培，亦有野生 採集品
	女婁菜 (197) 之全株	600	僅見於民俗文化村中零售
一條龍*	哥蘭葉 (547)、青江藤 (548)、 大葉南蛇藤(549)、南蛇藤(550)、 光果南蛇藤 (551)、短梗南蛇藤 (552) 之根、莖	200~400	業者多建議與一條根、海芙蓉 及其他多種藥材複方使用
海芙蓉*	馬氏濱藜 (202)、匍匐濱藜 (203) 之全草	200~400	業者多建議與一條根、一條龍 及其他多種藥材複方使用
海芙蓉頭	馬氏濱藜 (202)、匍匐濱藜 (203) 之根		
枸杞	枸杞 (871) 之果實	150	業者強調為當地所產
枸杞頭	枸杞 (871) 之根	300	業者強調為當地所產
鼠尾癢	爵床 (921) 之全草	200~300	農試所推廣栽培，加工為茶包
紫菜	壇紫菜 (10) 之全草	400	
白花蛇舌草	白花蛇舌草 (768) 之全草	1000	

## 第七節 金門縣值得開發之藥用植物

茲依據金門地區氣候、土壤，藥用植物自生、馴化適應現況，市場需求、價格、趨勢等因素加以評估，列出 10 種值得復育、開發的藥用植物，供產、官、學界參考<sup>(109-124)</sup>。

### 一、潺槁樹(248)

- 1.基原：樟科，*Litsea glutinosa* (LOUR.) C.B. ROB 入藥用。
- 2.分布：全境自海岸、平野至山區均可見，蓄積量豐富。
- 3.採集、加工：全年均可採收。根洗淨，切片曬乾用。葉、樹皮多鮮用或曬乾備用。
- 4.成分、藥理：葉中含 kaempferide 類化合物，具抗炎、抗菌等作用；quercetin 具祛痰、止咳、平喘、降血壓作用；naringenin 具抗菌、抗炎、抗癌作用。
- 5.性味、功能：性涼，味甘、苦、澀。葉：清濕熱、消腫毒、止血止痛。樹皮：消腫拔毒。根：祛風消腫、溫中益腎、行氣活血。
- 6.用途：葉、樹皮：外用於腮腺炎、瘡癤癰腫、乳腺炎初起、跌打損傷等。根、根皮：內服用於腹瀉、跌打損傷、腮腺炎、糖尿病諸症。
- 7.附註：(1)為造林優良之自生樹種。(2)近年來在糖尿病之臨床應用值得續加研究、開發。

## 二、菲律賓千斤拔(398)

- 1.基原：豆科，*Flemingia philippinensis* MERR. ROLFE (L.) D. KUNTZ. 之根入藥用。
- 2.分布：本區各地平野。
- 3.採集、加工：秋末，趁雨後泥土鬆軟之際挖取根部，曬乾備用。
- 4.成分、藥理：根部萃取物分離得4個黃酮類化合物及植物固醇、兩扇豆醇等。部份成分對白血病有抑制作用。
- 5.性味、功能：甘、辛、溫。祛風利濕、散瘀解毒、強筋骨。
- 6.用途：用於風濕痺痛、水腫、跌打損傷、癰腫、產後傷風、乳癰。
- 7.附註：本品一稱「一條根」，為臺、閩、粵民間常用藥，亦名「千斤拔」，為植物名實圖考所載之藥用植物；在金門以同科異屬之闊葉大豆、澎湖大豆根部為「一條根」正品之際，反淪為代用品。以金門之風土適宜本種植物之生長，值得復育及開發。目前，本種之「一條根」業者稱都源自大陸進口。

## 三、野葛(428)

- 1.基原：豆科，*Pueraria lobata* (WILLD.) OHWI 之根、花入藥用。
- 2.分布：在中國，除新疆、西藏外，各省均產。在本區，自海岸至山野均普遍分布，生長良好。
- 3.採集、加工：根：初春或霜降後採挖，洗淨，刮去外皮，切片，曬乾備用。花：秋季採集，生用或曬乾備用。

4. 成分、藥理：根含黃酮類之大豆皂苷、大豆黃素、葛根黃皂苷、葛根素、澱粉等。具解熱、降壓、腦血管及冠狀動脈血管擴張、鎮痙、升血糖等作用。
5. 性味、功能：根：甘、辛、平，解肌退熱，生津止渴，透發斑疹。  
花：甘、平，解酒止渴。
6. 用途：用於感冒發熱、口渴、頭痛頑強、疹出不透、急性胃腸炎、小兒腹瀉、高血壓引起之頭項僵硬、心絞痛、解酒等。
7. 附註：「葛根湯」為常用中藥方，本品藥材每年自大陸進口量頗大。

#### 四、狐狸尾(437)

1. 基原：豆科，*Uraria macrostachya* WALL. 之根或全草入藥用。
2. 分布：本區平野少量野生；農園、農試所零星栽培。
3. 採集、加工：夏、秋間挖取根、莖，鮮用或曬乾備用。
4. 成分、藥理：全草含黃酮苷等。
5. 性味、功能：溫、涼、甘、淡，止血消腫、清熱解毒、殺蟲。
6. 用途：治吐血、尿血、血絲蟲病、瘧疾、疳積、感冒等。民間主要用於促進小兒發育及驅蟲。
7. 附註：市面餐廳以本藥材燉雞作為藥膳，稱「九尾雞」、「狗尾雞」等，需求量大，鮮品市價每台斤自 150~250 元不等。本區風土適宜，值得開發。

#### 五、南蛇藤(550)

1. 基原：衛矛科，*Celastrus orbiculatus* THUNB. 之根、藤莖入藥用。
2. 分布：本區平野至山區，分布尚稱普遍。
3. 採集、加工：全年採收，切片，鮮用或曬乾。
4. 成分、藥理：葉含山柰素、樹皮素類成分。根、莖藤含鞣質、衛矛醇等。根皮中所提取一種紅色結晶成分在體外試驗對多種菌有抑制作用；對吉田氏肉瘤亦有抑制效果。根中所提取之南蛇藤鞣質對 Echo 流行感冒病毒有抑制作用。全株之水浸液對蚜蟲、紅蜘蛛、菜青蟲等有殺傷能力。
5. 性味、功能：根、藤：辛、溫，祛風活血、消腫止痛。果：甘、苦、平，安神鎮靜。葉：苦、平，解毒、散瘀。
6. 用途：根、藤：治風濕關節炎、跌打損傷、腰腿痛、閉經。果：治神經衰弱、心悸、失眠、健忘。葉：治跌打損傷、多發性癩腫、毒蛇咬傷。
7. 附註：一名穿山龍、過山風、南蛇風，在本區為「一條龍」藥材之



主要來源植物之一，為免過度採集，應予復育。

## 六、檉梧(613)

- 1.基原：胡頹科，*Elaeagnus oldhami* MAXIM.之根、莖、葉、果實入藥。
- 2.分布：本區自海岸、平野至山區均可見之，分布普遍，生長良好。
- 3.採集、加工：根、莖、葉：全年可採收。果實：秋末冬初採收，稱胡頹子。鮮用或曬乾。
- 4.成分、藥理：果實含鞣質、有機酸、糖類、草酸鹽等。對小鼠實驗性慢性支氣管炎有一定療效。
- 5.性味、功能：苦、酸、微溫，斂肺定喘、益腎固澀。
- 6.用途：根、果實：治慢性肝炎、勞倦乏力、腹瀉、胃痛、消化不良、腎虧腰痛、遺精、白帶、乳腺炎、風濕關節炎、跌打損傷。  
葉：治哮喘、久咳。
- 7.附註：一名宜梧、福建胡頹子。孕婦忌用。

## 七、月見草(688)

- 1.基原：柳葉菜科，*Oenothera biennis* L.之根、種子入藥用。
- 2.分布：原產北美，引種栽培，逸為野生化。在本區海岸及內陸砂質向陽地常見大群落，生長良好。
- 3.採集、加工：根：全年可採，鮮用或曬乾。種子：成熟果實曬乾，收集。
- 4.成分、藥理：種子提取之月見草油(EPO)含有大量的亞麻酸，能降血脂、降壓、抗氧化、減肥、抗炎等。
- 5.性味、功能：根：辛、涼，解表散寒、祛風止痛。
- 6.用途：根：用於咽喉腫痛、感冒發炎。月見草油：用於防止動脈粥樣硬化、高血壓、冠心病、血栓等疾病。歐、美、日早已開發為健康食品。
- 7.附註：一名待宵花。

## 八、豆菟絲(788)

- 1.基原：旋花科，*Cuscuta chinensis* LAM.之全草、種子入藥用。
- 2.分布：全境海濱至平野路旁蟊螟菊或其他雜草上常見寄生，分布普遍。
- 3.採集、加工：全草：夏秋採收，鮮用或曬乾。種子稱菟絲子：於8~9月採收，曬乾，篩去雜質。
- 4.成分、藥理：種子：含樹脂皂苷、植物固醇、糖類等。全草：含維生素及澱粉酶。種子浸液能使實驗動物心跳減慢、子

宮興奮、降低血壓。

- 5.性味、功能：苦、微甘、平。全草：利濕平肝。種子：補肝腎、益精髓。
- 6.用途：全草：治急性黃疸型傳染性肝炎、腎炎、淋濁、白帶、遺精、小兒發熱、疝氣。種子：治陽萎、腰膝酸痛、遺精、眩暈、視力減退。
- 7.附註：本品為神農本草經收載藥材。

## 九、枸杞(871)

- 1.基原：茄科，*Lycium chinensis* MILL之根、根皮、葉、果實入藥用。
- 2.分布：全區各地平野，特別是村落附近常見，以烈嶼所見最多。原引種栽培，已逸為野生化。
- 3.採集、加工：根、根皮：春秋採挖，鮮用或曬乾用，稱地骨皮。葉：春、夏採收，多鮮用。果實：7~9月成熟於清晨或黃昏摘果、去柄，鋪於席上陰乾後再曝曬至乾燥。
- 4.成分、藥理：根皮：含甜菜鹼、皂苷。果實：含甜菜鹼、胡蘿蔔素、核黃素、硫胺等。葉：含甜菜鹼、維生素、植物固醇等。地骨皮有解熱、降壓、鎮靜、子宮興奮等作用。枸杞子有副交感神經興奮、降膽固醇、降血糖等作用。
- 5.性味、功能：根、根皮：苦、寒，清肺熱、除骨蒸、涼血。葉：淡、涼，清熱消腫。果實：甘、平，補肝明目、滋腎強筋。
- 6.用途：根、根皮：治骨蒸癆熱、咳嗽、腰痛、偏頭痛、遺精、淋濁、關節痛。葉：治牙痛、牙疳、濕疹、痔瘡、疔、癩、癰。果實：治頭暈、腰膝酸軟、耳鳴眩暈、內熱消渴、目昏不明。
- 7.附註：本品為神農本草經收載藥材。

## 十、蘆薈(1053)

- 1.基原：百合科，*Aloe vera* L. var. *chinensis* (HAW.) BERG.之根、葉、葉汁、花入藥用。
- 2.分布：各地村落、庭園均見零星栽培。
- 3.採集、加工：四季可採，一般鮮用。葉汁：割取葉片，收集流出之液汁，待蒸發到適當濃度，即逐漸冷卻凝固成乾浸膏。
- 4.成分、藥理：含蘆薈大黃素苷，水解產生蘆薈瀉素蔥酚或蔥酮。有瀉下、抑菌、抗癌、保肝等多項作用。
- 5.性味、功能：葉：苦、澀、寒，有小毒，瀉火、通經、殺蟲、解毒。
- 6.用途：根：用於小兒疳積、淋症。葉：用於白濁、尿血、閉經、帶下、小兒疳積、燙傷、痔瘡、癰腫。花：用於咳嗽、咯血、

吐血、白濁、尿血。

7.附註：本品為世界著名之生藥，內服、外用之用途頗多，葉汁為化粧品重要之原料，又可開發為飲料、果凍等食品，本區風土適宜，值得利用於廢耕地栽培。

(以上各值得開發之藥用植物彩色照片均附於附錄內)

## 第七章 金門縣特有藥用植物及藥材之藥用植物學考察

### 第一節 金門自生植物：潺槁樹之藥用植物學考察

#### 一、學名：

潺槁樹 *Litsea glutinosa* (LOUR.) C. B. ROB<sup>(49)</sup>  
(=*Litsea glutinosa* (LOUR.) var. *glutinosa* C. B. ROB)<sup>(125)</sup>  
(=*Sebifera glutinosa* LOUR.)<sup>(127)</sup>  
(=*Machilus pauhoi* KANEH.)<sup>(126)</sup>

#### 二、別名<sup>(49, 52, 53, 55, 125-128)</sup>：

殘槁強(嶺南採藥錄)

潺槁木薑(姜)子(海南植物誌)

油槁樹、膠樟、青野槁(廣東)，青膠木、香膠木(香港)

大疔根(廣西藥用名錄)、楠木根(南寧市藥物誌)

樹仲(雲南)

春龜樹(福建)、番標葉(金門)

厚皮楠、山膠木、青桐膠、野果木、牛耳楓、山加龍、潺果、三苦  
花等。

#### 三、本草記載：

(1)未見載於歷代本草之中。

(2)首載於嶺南採藥錄(1932 A. D.)：「『殘槁強』，木本，葉如大榕葉，皮與木質均有膠，將木鉋成薄片，以水浸出其膠，婦人以之澤髮。其根，以治惡毒大瘡，剝取其皮，搗爛敷之<sup>(126)</sup>。」

(3)增訂嶺南採藥錄載曰：「『殘槁強』，又名鉋花楠、鼻涕楠或刨花，屬樟科之喬木....其木材薄削成片，即俗稱刨花或鉋花，可浸水取膠潤髮<sup>(126)</sup>。」

#### 四、形態：

常綠喬木或小喬木，高 3-6m；內皮有粘質。小枝、葉柄和花序有疏柔毛。葉互生，革質或紙質，倒卵形，倒卵狀矩圓形或橢圓狀披針形，長 6.5-10-20cm，寬 5cm，先端鈍或圓，基部楔形、鈍或圓形，上面無毛或僅中脈略有柔毛，下面綠色，有柔毛或近無毛，側脈 8-12 對；葉柄長 1-2.6cm。花單性，雌雄異株；繖形花序於枝端腋生，單生或成覆繖形花序；總花梗長 2-4cm 或更長；總苞片 4；花梗密被黃色絨毛；花被不全或缺；能育雄蕊 9 或更多，花藥 4 室，內向瓣裂，花期 5-6 月。果實球形，直徑約 7mm；果梗增粗；果托略膨大，果期 6-7 月。

#### 五、分布<sup>(1, 129, 130)</sup>：

印度、越南、菲律賓，中國南方之福建、廣東、廣西、雲南、海南島、香港；中華民國境內僅金門地區有原生樹種，臺、澎地區原均不產，臺灣省林業試驗所在 1986 年間曾引種於臺灣南部地區及澎湖。

生長於 500~1900M 向陽之林緣、溪邊、熱帶或亞熱帶草原及灌木叢中。在金門，通常出現於沙質土地及部分紅粘土地區，在海岸等惡劣環境均能生長良好。

#### 六、藥用部位<sup>(50, 131)</sup>：

根、根皮、樹皮、葉、種子均入藥。

#### 七、採集加工<sup>(54, 131)</sup>：

全年均可採收。根洗淨，切片，曬乾備用；葉、樹皮多為鮮用或曬乾備用。

#### 八、性味、功能<sup>(52-55)</sup>：

味甘、苦、澀，性涼。葉：清濕熱、消腫毒、止血止痛。樹皮：消腫拔毒。根：祛風消腫、溫中益腎、行氣活血。

#### 九、用途<sup>(50, 52, 54)</sup>：

葉、樹皮：腮腺炎、瘡癤癰腫、乳腺炎初起、跌打損傷、風濕骨痛、外傷出血。

根、根皮：腹瀉、跌打損傷、腮腺炎、糖尿病諸症。

#### 十、方例<sup>(54, 55)</sup>：

(1) 取根 15~30g，水煎服治糖尿病、腮腺炎。

(2) 潺槁樹根 60g、和他草 30g、豬膀胱 1 個，水炖服，治糖尿病。

(3) 葉曬乾研粉，以高壓消毒後備用。傷口經消毒處理，撒上潺槁樹製藥粉，外用紗布包紮，治外傷；另蔥湯調如糊狀敷患處治無名腫毒、深部膿腫。

#### 十一、成分、藥理<sup>(49, 50, 132)</sup>：

葉含 kaempferide-3-glucoside、kaempferide-7-glucoside、quercetin、naringenin-7-monorhamnoside、pelargonidin-5-β-D-glucopyranoside 等。果實含揮發油。果實中的揮發油對中樞神經系統有特異作用，與 chlorpromazine 相似，給予大鼠腹腔注射其乳化劑 0.15~0.3g/kg 能增加 pentobarbital 之睡眠時間；但無 adrenaline 之阻斷作用，對 musclicin 引起的過動及體溫升高有部分拮抗作用，又與 d-phenylalanine 有協同作用，能顯著增強 d-phenylalanine 的升高體溫作用，並致動物於死亡。揮發油 125mg/kg，可使麻醉的狗之血壓下降，並維持 4~5 小時。同劑量在短時間內能顯著降低麻醉狗之心臟收縮力和頻率。本品又能減弱 acetylcholine、histamine 及 barrium chloride 對 guinea pig 迴腸的收縮作用，並能抑制兔子迴腸之節率

性蠕動。揮發油之毒性低，大鼠可耐受 0.6 g/kg。kaempferide-3-glucoside, kaempferide-7-glucoside 之同類化合物山柰甙 kaempferitin 具有：(1) 抗炎作用：動物實驗顯示具有 vitamin P 樣之作用；(2) 同化作用：能使未成熟閹割大鼠之體重增加。臨床上用於腎功能不全和預防含氮殘餘物在血中之聚積作用；(3) 具有降低離體兔腸平滑肌蠕動和緊張的作用；山柰酚 kaempferol 具有：(1) 抗菌作用：對金色葡萄球菌，傷寒、綠膿、痢疾桿菌等均有抑制作用；(2) 抗炎、止咳、祛痰作用：能抑制大鼠植入羊毛球的發炎作用；實驗證明有一定的止咳作用，能用於治療氣管炎；(3) 抑酶作用：抑制眼醛糖還原酶，有利於糖尿病性白內障之治療。Quercetin 具有良好的祛痰止咳作用，並有一定的平喘作用。此外還有降血壓、增強毛細血管抵抗力、減少毛細血管脆性、降血脂、擴張冠狀動脈，增加冠狀動脈血流量等作用，能用於治療慢性支氣管炎，對冠狀心臟病及高血壓患者也有輔助治療作用。小鼠口服之 LD<sub>50</sub> 為 160mg/kg。另外 naringenin 則具有：(1) 抗菌作用：對金色葡萄球菌，大腸、痢疾和傷寒桿菌有較強的抗菌作用，對真菌亦有作用，以 1000ppm 之濃度噴於大米上，能降低稻瘟菌感染 40~90%，而且對人畜均無毒性；(2) 抗炎作用：對大鼠腹腔每天注射 20mg/kg，能明顯抑制植入羊毛球所引起的發炎過程；(3) 抗癌作用：對大鼠白血病 L<sub>1210</sub> 和肉瘤均有活性；(4) 解癭和利膽作用：是黃酮類 flavonoids 化合物中具較強作用者，並有較強的增加實驗動物膽汁分泌的作用。潺槁樹之根、根皮、莖、樹皮、果實、種子、果實中揮發油等之成分分析未見有文獻報告。

## 十二、附記：

- (1) 本品根、樹皮、葉均有粘性，嘗用為製藥丸之粘合劑。
- (2) 種子種仁含油率達 50.3%，可榨油供製肥皂和硬化油。
- (3) 潺槁樹在臺灣雖原不產，但在金門地區為蓄積量最豐富的原生樹種，其在大陸地區入藥使用，已有多年，也累積了一些臨床應用的經驗。潺槁樹在臨床使用上用於治療腮腺炎、乳腺炎、瘡癤、痢疾、腸炎等感染性炎症及糖尿病、風濕酸痛、跌打損傷等。考察其所含成分及藥理，某些成分在實驗上證明確實具有抗菌、抗炎、抗酶等作用，特別是有些特別成分能抑制眼醛糖還原酶，有利於糖尿病性白內障之治療，對於本藥原就具糖尿病治療效能，更提供了有利的應用空間，此亦可提供專家學者加以研究之方向。根據我們在文獻上的考察，潺槁樹在生藥學、植物化學、藥理學上的學術研究報告仍屬有限，有待後繼在藥學上再進一步去研究探討。

## 第二節 金門市售一條根類藥材之藥用植物學考察

如同市售中藥材中有許多同名異物、同物異名或混用、誤用頻繁之狀況。根據我們調查的結果，金門市售一條根藥材之來源亦頗為複雜，如臺灣地區常用者為豆科 Leguminosae 千觔拔屬 *Flemingia (Moghania)* 植物之根或帶根蘆之根；而澎湖、金門地區則為同科大豆屬 *Glycine* 植物之根，而其他同科不同屬或不同科之植物亦常被代用、混用、誤用或充為膺偽品而於市面上銷售或使用。

根據我們近兩年來在金門本島、烈嶼之實地調查、採集、攝影、紀錄，訪查民間青草業者、中藥材行等所得資料之彙整。金門市售一條根類藥材，考查其植物基原，至少包括了 2 科 6 屬 7 種的植物，按其在市場上概略之銷售、使用量之多寡而有：

中文名	學名	科名	附註
1. 闊葉大豆 (長葉大豆)	<i>Glycine tomentella</i> HAYATA <sup>(133)</sup> ( <i>Glycine tomentosa</i> BENTH.)	豆科	金門一條根， 金門農戶栽培
2. 澎湖大豆	<i>Glycine tabacina</i> (LABILL.) BENTH. <sup>(133)</sup> ( <i>Glycine pescadrensis</i> HAYATA)	豆科	澎湖一條根
3. 菲律賓千斤拔	<i>Flemingia philippinensis</i> MERR. & ROLFE ( <i>Moghania philippinensis</i> (MERR. & ROLFE) LI.)	豆科	目前多為大陸 進口， <u>金門</u> 亦 產，量少
4. 女婁菜	<i>Silene aprica</i> TURCZ. ex. FISCH et MEY. <sup>(54)</sup> ( <i>Melandrium apricum</i> (TURCZ.) ROHRB.)	石竹科	常以鮮品供應
5. 蔓草蟲豆	<i>Atylosia scarbaeoides</i> (LINN.) BENTH. <sup>(133)</sup>	豆科	
6. 賽島豆	<i>Macropodium atropurpureus</i> (DC.) <sup>(133)</sup> URB. ( <i>Phaseolus atropurpureus</i> Moc & SOSSE. ex DC.)	豆科	
7. 小葉葛根	<i>Rhynchosia minima</i> (L.) DC. <sup>(133)</sup> ( <i>Dolichos minimus</i> L.)	豆科	

前述之同名異物一條根類藥材，茲依其所屬科、屬之序，分述各植物之學名、異名、分布、形態、效用、附註等如下：

### 一、豆科 Leguminosae：5 屬 6 種

#### 1. 蔓草蟲豆

學名：*Atylosia scarbaeoides* (LINN.) BENTH.

異名：蟲豆、蔓蟲豆、山豆根（臺灣）<sup>(35)</sup>；倒地一條根（福建泉州）<sup>(55)</sup>

分布：亞洲熱帶地區、大陸南部、印度、菲律賓、澳洲，臺灣、金門地區  
自生於各地原野及低海拔山地。

形態：蔓生或纏繞狀草質小藤本。全株被黃褐色小絨毛。羽狀三出複葉，小葉倒卵形至長橢圓形，葉片厚紙質，皺縮狀，背面灰白，長 2-3cm，寬 1.5-2cm。花多成對生長，總狀花序，腋生，萼鐘狀，先端 5 齒

裂，卵形，花冠白或黃色，長約 2cm，雖凋萎仍不易脫落。雄蕊(9+1)，2 組。子房被黃色或絨毛，花柱絲狀。果莢長橢圓形，革質，有黃褐色絨毛，長約 2cm，寬約 6mm。種子間有橫溝，種子 3-6 粒，橢圓形，黑褐色。花果期 4-11 月。

效用：根解熱、利尿、解毒。治牙痛、咽喉痛、淋病、風濕關節痛、腎臟炎、尿毒症<sup>(35)</sup>。福建、漳、泉一帶取全草，鮮用或曬乾，治中暑、發痧、傷風感冒、腹痛、腹瀉、風濕水腫、腰痛<sup>(55)</sup>。

附註：成分、藥理等未詳。

## 2. 菲律賓千斤拔

學名：*Flemingia philippinensis* MERR. & ROLFE.; (*Moghania philippinensis* (MERR. & ROLFE) LI.)

異名：蔓性千斤拔、千筋拔、千斤拔、菲律賓佛來明豆。

分布：菲律賓、中國南部，在臺灣多生長於高雄、屏東、臺東的平地原野或山地。在金門亦可發現，惟數量較少。

形態：蔓性斜立灌木，全株密被茸毛。掌狀三出複葉，頂端小葉較大，長橢圓形，長 3-8cm，寬 1.5-2.5cm，背面密生茸毛，先端鈍或銳尖，基部鈍，背面有腺點。花紫紅色，長 6-7cm，腋生，短總狀花序，萼片 5 深裂，雄蕊 10 枚，2 組，花藥同形，柱頭點狀。莢果長橢圓形，膨大，長 8-10cm，有黃色短軟毛，種子 2 粒。種子球形，黑色。根黃色-黃褐色，單一主根，分歧少，長 10-45cm，徑 0.8-1.5cm，根部之莖基成塊狀瘤狀突起，偶有凹陷。

效用：補脾益氣，用於脾胃虛弱、氣虛腳腫；補肝腎，強筋骨，用於手足痿軟無力、氣虛腳腫；舒筋活絡，用於風濕骨痛、跌打損傷<sup>(55)</sup>（臺灣）。又謂本品甘、微澀，平。祛風濕、強腰膝，主治風濕、關節炎、腰腿痛、腰肌勞傷、白帶、跌打損傷、氣虛腳腫、肺虛久咳、咽喉腫痛（大陸）<sup>(50)</sup>，勞倦乏力、慢性痢疾、慢性腎炎、產後腰膝痛、疔瘡癰腫、牙痛等<sup>(55)</sup>（福建）。

附註：(1) 本品始載於植物名實圖考：“千筋拔... 俚醫以補氣血，助陽道”<sup>(98, 134)</sup>。

(2) 根部萃取物分得 4 個黃酮類化合物：蔓性千斤拔素 C、蔓性千斤拔素 D、5, 7, 3', 4'-四羥基-6, 8-雙異戊烯基異黃酮、flemichin D 及 nC<sub>22</sub>-C<sub>30</sub> 烷酸、 $\beta$ -sitosterol 和羽扇豆醇等。5, 7, 3', 4'-四羥基-6, 8-雙異戊烯基異黃酮和 flemichin D 對 P<sub>388</sub> 白血病具有顯著的抑制作用<sup>(135)</sup>。

(3) 國內的研究曾發現本品生藥低於 7.81mg/c. c. 的藥物濃度下，即能抑制各 6 種 G(+) 及 G(-) 細菌，特別對 G(+) 細菌有較高的抑制作用<sup>(136)</sup>。



(4) 目前市售之本品，據業著稱大多均自大陸進口，臺灣地區所用之一條根以本品為主。

### 3. 闊葉大豆

學名：*Glycine tomentella* HAYATA; (*Glycine tomentosa* BENTH.)

異名：闊葉野大豆、長葉大豆、絨毛大豆。

分布：菲律賓、澳洲、巴布新幾內亞、中國南部，臺灣自生於新竹、臺東、屏東沿海、臺中大肚山之原野，在金門地區亦可發現<sup>(133)</sup>。

形態：蔓性草本，莖密佈褐色絨毛。羽狀三出複葉，小葉橢圓形，長2~4cm，寬1~2cm，先端鈍或圓，兩面均有茸毛。花紫色，有兩型，一為總狀花序，花萼4裂，下部鑷合成鐘形，雄蕊10枚，2組，花藥同型的開花受粉花；另一為較下部葉腋單生之閉花受粉花，為不完全花。莢果直線形，長約2cm，上生茸毛，種子間不分節。種子近球形，黑褐色。

效用：在金門地區，民間業者及使用者稱其效能類似千斤拔。

附註：(1) 本種為金門縣農業試驗所推廣農戶栽培之經濟作物，種植面積約300公畝，係「金門一條根」之主要來源。據民間業者稱本品源自明末鄭成功據守金門，部將以金門原生一條根來為士兵舒筋活絡，祛風除濕，提振士氣；金門百姓沿用至今，四、五十年來曾在金門服役者，更是無人不曉一條根之名。除以生藥材販售外，目前並已開發出健康茶、膠囊、藥膏、藥布、藥膳包、藥酒等系列產品，為金門觀光旅遊推銷之名產，與高粱酒、貢糖齊名。

(2) 成分、藥理等未詳。

### 4. 澎湖大豆

學名：*Glycine tabacina* (LABILL.) BENTH.; (*Glycine pescadrensis* HAYATA)

分布：琉球群島、南太平洋諸島、澳洲、中國南部。澎湖群島<sup>(78)</sup>及金門自生於原野、草地及路旁。在金門地區其族群分佈較闊葉大豆為廣，但族群較小<sup>(133)</sup>。

形態：蔓性草本，莖細長，有倒伏性茸毛。羽狀三出複葉，頂生小葉長橢圓形或披針形，長1~4cm，寬0.5~1cm，先端鈍而基部圓或鈍，表面近似光滑，葉背有倒伏性茸毛。花紫紅色，有兩型，開花受粉花為總狀花序，花萼呈筒狀鐘形，雄蕊10枚，單組，花藥橢圓形；閉花受粉花長於較下部葉腋，單生。莢果直線形，長約2~2.5cm，寬0.5cm。

效用：在澎湖地區，號稱「澎湖一條根」，民間業者及使用者稱其功效類似千斤拔。

附註：(1) 本品在金門地區亦產，性喜長於沙地，業者挖取其根曬乾販售，為「野生一條根」，稱其功效更勝於栽培之闊葉野大豆根部。  
(2) 成分、藥理等未詳。

## 5. 賽蜀豆

學名：*Macroptilium atropurpureus* (DC.) URB.; (*Phaseolus atropurpureus* (DC.) URB.)

分布：北美、澳洲、太平洋諸島、墨西哥及巴西。臺灣於1966年自澳洲引進，在本省南部栽培，生長良好，今已馴化，在臺、澎、金、馬空曠之荒野、路旁、草原均可見。

形態：攀緣性多年生草本，莖匍匐、羽狀三出複葉，兩面披柔毛，葉背更密，頂小葉卵菱形，長2.5~3.5cm，寬1~3.5cm，兩側小葉常見小裂片，先端圓尖，基部鈍圓。花深紫紅褐色，腋生，總狀花序，長10~40cm，有6~12花，花萼4裂，下部鑷合成鐘形，雄蕊10枚，2組，花藥同型。莢果細長，約7~10cm，直線型，內有種子15~30粒。種子扁平，卵形，棕~黑色，2.5~4mm。

效用：葉及莖莖在農業上做為飼料、乾草、牧草等，並可做為水土保持及覆蓋作物、遮蔽之用。藥用功效未詳。

附註：(1) 根部類似一條根，在金門地區，少數混充一條根來銷售。  
(2) 成分、藥理等未詳。

## 6. 小葉葛根

學名：*Rhynchosia minima* (L.) DC.; (*R. microphylla* WALL; *Dolichos minimus* L.)

異名：小葉括根

分布：亞洲熱帶及亞熱帶地區。臺灣多見於東部、南部平地原野或低海拔山地，在澎湖及金門地區亦極普遍。

形態：一年生蔓性草本，莖具纏繞及扭曲性。羽狀三出複葉，小葉闊倒卵形或近圓形，長1~2cm，寬0.8~1.5cm，先端鈍圓，基部漸尖，表面密生粗毛。花黃色，腋生，總狀花序，花萼5裂，披針形，雄蕊10枚，2組。莢果鐮刀形，長1~2cm，寬0.6cm，光滑無毛，成熟時裂開。種子2粒，橢圓形。

效用：民間用於行血、補血，藥用功效未詳。

附註：(1) 在臺灣及金門地區均混充一條根來銷售或使用。  
(2) 成分、藥理等未詳。

## 二、石竹科 Caryophyllaceae：1屬1種

### 1. 女婁菜

學名：*Silene aprica* TURCZ ex FISCH. et MEY.; (*Melandrium apricum* (TURCZ.) ROMRB.)

異名：土地榆（泉州、廈門）、金打蛇（閩侯）<sup>(55)</sup>，對葉草、對葉菜（貴州）、野罌粟（雲南）<sup>(54)</sup>

分布：中國之東北、華北、西北、華東和西南等地區，在福建及金門、馬祖地區均可散見。

形態：一、二年或多年生草本，高 20~70cm，全株密被短柔毛，莖直立，由基部分枝。葉對生，橢圓狀披針形，長 2~7cm，寬 0.4~1.5cm，先端急尖，基部漸窄，全緣，上部葉無柄，下部葉具短柄。夏季開淡紅色或白色花，聚繖花序，二至三、四分歧，小聚繖 2~3 花，萼管長卵形，具 10 條脈，先端有 5 齒裂，花瓣 5，倒披針形，先端 2 裂，基部有爪，喉部有 2 鱗片，雄蕊 10，子房上位，花柱 3。莢果橢圓形，成熟時先端 6 裂。種子細小，多數，黑褐色，有瘤點。

效用：全草：苦、甘，平。健脾、利水、通經、下乳，主治體虛浮腫、腰痛、月經不調、乳汁稀少、小兒疳積等<sup>(54, 55)</sup>。

附註：(1)文獻上未見根部之特別效用。

(2)成分、藥理等未詳。

(3)在金門地區亦當一條根銷售，以鮮品或乾品供應，稱功勝其他之一條根（闊葉大豆、澎湖大豆、菲律賓千斤拔）。

千筋拔（千斤拔；一條根）始載於植物名實圖考，是書成於清道光 28 年（1848 A. D.）<sup>(27)</sup>，是以本品在臨床之應用應已逾 150 年。目前臺灣市售之一條根藥材，以菲律賓千斤拔為主，在臺灣為正用品；但在澎湖、金門卻為代用品。其來源據業者自稱大多為自大陸南方進口。

目前金門地區之一條根藥材為以豆科之闊葉大豆、澎湖大豆為正品，稱為「金門一條根」；而以同科之菲律賓千斤拔、蔓草虫豆、賽芻豆、小葉葛根及石竹科之女婁菜等為代用、充用或贗偽品。目前該縣農試所以闊葉大豆為經濟作物，鼓勵農戶栽培及廠商開發為保健系列產品，並成為當地特產。

考察前述同名異物一條根類藥材之生藥學、植物化學、藥理學文獻，除菲律賓千斤拔外，大多付之闕如。又此 7 種植物見載於國內及大陸之藥物、藥材書籍或藥學研究報告者，僅有菲律賓千斤拔、蔓草虫豆、女婁菜等 3 種，其餘 4 種均未詳。

中藥材或民間藥，由於品種繁多，各地用藥名稱和習慣不盡相同，而常有同名異物、同物異名，品種混亂的現象發生，也常造成誤用、混用的情形，對保健、治療的效果與品質造成不良的影響。金門市

售一條根類藥材中的大部分來源植物仍欠缺在生藥學、植物化學、藥理學方面的研究，實有待學者、專家進一步再研究探討。

### 第三節 金門市售海芙蓉類藥材之藥用植物學考察

國內現有市售藥材中有「芙蓉」之名者不少，其中以其產區近於海邊，因而被冠稱「海芙蓉」者亦復不少，尤其在金門地區，四、五十年來曾在當地服役過之將士們，除了「一條根」、「一條龍」外，更是無人不曉「海芙蓉」藥材之名，特別自八十一年年底金門解除戒嚴並開放觀光後，當地業者更以海芙蓉等藥材做為特產，廣向遊客推銷，更加深「海芙蓉」之知名度。

根據我們近兩年在金門本島、烈嶼密集之實地調查、採集、攝影、紀錄，訪查民間青草業者、中藥材行資料之彙整，金門市售海芙蓉藥材，考查其植物基原，為1科1屬2種的植物：

中文名	學名	科名	附註
1. 馬氏濱藜	<i>Atriplex maximowicziana</i> MAKINO	藜科	
2. 匍匐濱藜	<i>Atriplex repens</i> ROTH.	藜科	又名：海歸母

茲分述其學名、異名、分布、形態、藥用部位、效用、附註等項如下：

#### 1. 馬氏濱藜

學名：*Atriplex maximowicziana* MAKINO

別名：海濱藜

分布：亞洲熱帶、亞熱帶海岸地區。中國南方海域。臺灣及各離島，澎湖、金門、馬祖海濱均可見散生或群生。

形態：莖平臥地面，多分枝，具灰褐色鱗片狀毛，30~50cm長，小枝略有稜。葉互生或對生，具短柄，橢圓形或卵狀橢圓形，全緣，薄肉質，兩面具銀灰白色鱗片狀毛，長2~4cm，寬1~2.5cm，基部楔形，先端微鈍，雄花有雄蕊5枚，雌花較小，有2枚苞片，宿存，癒合胞果，三角狀廣卵形，兩側具2、3齒裂，苞片長寬均約6~9mm。果為胞果，被花被和2枚宿苞所包，種子為濃褐色或黑色。

藥用部位：全草。

效用：淡、涼，利濕消腫、活血通經，治水腫、腰痛、風濕關節痛、經痛。

附註：成分、藥理等未詳

#### 2. 匍匐濱藜

學名：*Atriplex repens* ROTH.

別名：海歸母（閩南）

分布：印度、巴基斯坦、斯里蘭卡、伊朗等地，中國南方沿海沙地。福建

之漳州、廈門、泉州及金門均可見之。

形態：亞灌木，高 15~50cm。莖伏地或上升，有稜。葉互生，卵形、卵狀菱形或橢圓形，長 1~3.2cm，寬 0.5~1.8cm，先端鈍或圓，基部闊楔形而下延，全緣，兩面灰白而有小鱗片；具短柄。花單生，同株；雄花花萼 3 深裂，雄蕊 3 枚；雌花苞片 2 枚，邊緣具不整齊的鋸齒；無花萼。胞果包存於增厚的苞片內，扁平。秋冬開花結果。

藥用部位：全草。夏、秋間採收，鮮用或曬乾。

效用：微苦、辛，涼。祛風行濕，固腎，消腫解毒。治耳源性眩暈、下消、白帶、月經不調；根：治關節炎；葉：治鵝口瘡、皮炎。

附註：成分、藥理等未詳。

海芙蓉類藥材在臺、澎、金、馬地區為著名之中藥或民間藥，普遍使用已久，而且需求量大，特別在金門地區更成為當地名產。以「芙蓉」為名之藥材頗多，惟以「海芙蓉」為正名者卻未曾見載於中藥大辭典等近代醫藥或藥材專書中；在歷代本草中亦未見以「海芙蓉」為藥材名者。

海芙蓉藥材之來源，在臺灣地區以藍雪科石菴蓉屬 *Limonium* 植物，如石菴蓉(*L. sinense* (GIRARD) O.KUNTZ.)、烏芙蓉(*L. wrightii* (HANCE) O.KUNTZ.)之根為主；但在金門地區，則以藜科濱藜屬 *Atriplex* 植物，馬氏濱藜及匍匐濱藜之全草為主。而臺灣、金門兩地海岸野生或民間零星栽培之菊科之蕪艾(*Crossostephium chinensis* (L.) MAKINO)亦一名海芙蓉。

石菴蓉、烏芙蓉在臺灣地區野外生長已漸稀少，此二種植物金門亦產，應予保育。烏芙蓉的組織培養技術已研究成功，可作為此石菴蓉屬植物繁殖方式之參考。

海芙蓉類藥材在民間使用已久，也頗具臨床療效，但其中的大部分來源植物仍欠缺在生藥學、植物化學、藥理學方面的研究，有待吾輩及後起的同道進一步去探討。

#### 第四節 金門市售一條龍類藥材之藥用植物學考察

在金門市售的土產藥材中，「一條龍」和「一條根」、「海芙蓉」齊名，是當地業者推介專治久年風濕的藥用植物，按照販賣者廣告文宣之資料，稱「一條龍」之性味、功能為：「辛、酸、平，散風、行氣血、除濕、解毒、生肌，治跌撲損傷、風濕關節炎、神經痛、中風麻痺、楊梅瘡毒、無名腫毒....」。

考查「一條龍」之藥材名稱，並未見載於國內（臺灣）之藥物（材）學諸書中；從金門彼岸的大陸藥書中去查閱，則見全國中草藥名鑑（上、下）—中草藥同名異物集中記載下列五種藥用植物均有「一條龍」之別名

(137) :

植物中文名	拉丁文學名	科名	稱呼「一條龍」地區	附註
1.披針葉琉璃草	<i>Cynoglossum lanceolatum</i> FORSK.	紫草科	福建	一名「牙癩草」，全草入藥
2.參穗酢醬草	<i>Oxalis griffithii</i> EDGEM. et HOOK. f.	酢醬科	湖北(巴東)	一名「山酢醬」，全草或根入藥
3.馬甲子	<i>Palurus ramosissimus</i> (LOUR.) POIR.	鼠李科	福建(莆田)	根、葉入藥
4.粗毛火炭母	<i>Polygonum chinese</i> L. var. <i>hispidum</i> HOOK. f.	蓼科	廣西(龍州)	一名「野辣子草」，塊根入藥
5.爬岩紅	<i>Veronicastrum axillare</i> (SIEB. et ZUCC.) YAMAZAKI	玄參科	福建	一名「賊生腹水草」，全草入藥

從我們在金門地區近兩年的實地訪查及採集中鑑認出，金門市售一條龍藥材之基原並非屬於上述五種植物中之任何一種，而是衛矛科(Celastraceae)南蛇藤屬(*Celastrus*)中下列6種植物之根及藤莖：

1. 哥蘭葉 (547) *Celastrus gemmatus* LOES.
2. 清江藤 (548) *Celastrus hindsii* BENTH.
3. 大葉南蛇藤(549) *Celastrus kusanoi* HAYATA
4. 南蛇藤 (550) *Celastrus orbiculatus* THUNB.
5. 光果南蛇藤(551) *Celastrus punctatus* THUNB.
6. 短梗南蛇藤(552) *Celastrus rosthornianus* LOES.

該6種近緣植物在外觀上非常類似，在金門民間驗方(例如前第六章第五節：民間驗方及用藥調查)之用法，都為配合一條根、海芙蓉及添加其他多味之活血、化瘀、行血、補氣等諸藥複方調製燉食或作成藥酒來使用，鮮少單方使用。以其為金門特有之藥材，且同為一藥名，卻異為6種之藥用植物，因此特予進行藥用植物學上之考察，從其別名、分布、形態、成分、藥理、效用等項，分別探討，以提供區分、瞭解，並進一步研究此6種植物之參考。

### 1. 哥蘭葉

學名：*Celastrus gemmatus* LOES.

別名：大芽南蛇藤、霜紅藤、穿山龍<sup>(49,55)</sup>

分布：生於山坡灌木叢中，在臺灣及中國均產。大陸產於中南、西南、西北、華東(除山東)，福建境內各地皆有。

形態：攀援性藤狀灌木，長3~7m。小枝圓柱形，具條紋，多皮孔；冬芽大，長卵形，長0.4~1.2cm。單葉互生，葉闊卵圓形或橢圓狀卵形，長5~10cm，寬2~8cm，先端漸尖或銳尖，基部銳圓或楔形；葉柄長2cm。聚繖花序，頂生及腋生，總花梗及花梗均較細短；花黃綠色，5數，花盤有淺圓齒。蒴果直徑約1cm，有細長宿存花柱及平展3裂柱頭，5~6月開花。種子每室1~2個，有紅色假種皮。

成分、藥理：含衛矛醇。進一步之成分、藥理等未詳。

效用：根、莖、葉入藥用。夏、秋採收，鮮用或曬乾備用。苦、辛、溫，祛風濕、行氣血，壯筋骨、消癰毒，治風濕關節痛、坐骨神經痛、疝氣、閉經、產後子宮縮痛及瘀痛、濕疹、帶狀皰疹、癰腫、疔瘡、跌打損傷、骨折<sup>(49,53,55)</sup>。

## 2. 青江藤

學名：*Celastrus hindsii* BENTH. (= *C. oblongifolia* HAYATA)

別名：華南南蛇藤

分布：生於中、低海拔山地林中，在大陸產於華南及西南地區，印度、緬甸、錫蘭、印度等地亦有。

形態：常綠木本藤，新枝皮孔不明顯。葉薄，革質，長寬橢圓或橢圓狀披針形，長 2~12cm，寬 2~5cm，側脈間小脈密而平行排列，呈整齊格狀；葉柄短。頂生聚繖狀圓錐花序，腋生，僅 1~3 花，花盤杯狀；花淡綠色，直徑 5mm，5 數，雄蕊著生於花盤邊緣；雌蕊不與花盤合生，子房長卵形，3 室，每室胚珠 2 枚。蒴果卵形，長 1 cm，3 裂，僅中央種子一粒。果實小，圓形，有橙紅色假種皮。

成分、藥理：甲醇萃取物分離出多酯類之 celahinine A(1)、celahin A(2) 在實驗室中發現對肝癌、子宮頸癌、大腸癌和鼻咽癌具毒殺作用。另生物鹼類之 emarginatine A(3) 及三萜類之 3-ox-friedelan-20- $\beta$ -oic acid、(4) $\beta$ -amyrin 亦已知有抗癌作用。對抗風濕關節炎之成分及藥理未詳。

效用：根、根皮、葉在廣西地區入藥用。根：通經、利尿。根皮：用於毒蛇咬傷、腫毒。葉：清熱解毒<sup>(53)</sup>。

## 3. 大葉南蛇藤

學名：*Celastrus kusanoi* HAYATA

別名：圓葉南蛇藤、稱星蛇

分布：生於山坡林下，臺灣產於中南部山麓地帶，在大陸則產於東南之福建、廣東、廣西及海南島。

形態：攀援性藤狀灌木，小枝近於平滑，佈有皮孔；葉膜質，近於圓形或橢圓形，先端凸尖，基部圓形或闊楔形，葉緣疏細鋸齒狀，長寬各約 5~11cm；側脈約 5~7 對，網脈顯著；葉柄長約 2.5cm。聚繖花序，腋生，花為單性，花萼均為 5 裂，裂片邊緣具不明顯之細齒；花淡綠色，花瓣 5 片，楔狀倒卵形；雄花具雄蕊 5 枚，著生於花盤邊緣，花絲有毛並具瘤狀小凸體；雌花之子房球形，柱頭 3 裂，反捲。蒴果黃色，球形，直徑約 1 cm。種子半月形，3~6 粒，具橙紅色假種皮。

成分、藥理：國內曾從本種植物莖萃取物之氣仿層分離出 celahin A、celahin D，2 種 dihydrogarofurans 及 3-epi-betulinic acid 和 20(29)-lupene-3,30-diol 等 6 種化合物，是否具有抗癌活性，仍在試驗當中<sup>(139)</sup>；抗風濕關節炎之成分及藥理均未詳。

效用：根在廣東、廣西地區入藥，稱「稱星蛇」、「雙虎排牙」等。微甘、平，宜肺除痰，止咳解毒，主治喉痛、喉炎、肺結核初期<sup>(53,54)</sup>。

#### 4. 南蛇藤

學名：*Celastrus orbiculatus* THUNB. (= *C. jeholensis* NAKAI; *C. articulatum* THUNB.)

別名：穿山龍(福建)、鑽山龍(江西)、過山風(東北)、降龍草(江蘇)、南蛇風

分布：生於山坡灌叢中，在大陸產於東北、華北、西北、華東至西南。

形態：藤狀灌木，小枝有多數皮孔。葉互生，寬橢圓、倒卵或近圓形，長 5~12cm，寬 3~8cm，先端鈍或急尖；葉柄長 2cm。聚繖花序，頂生及腋生；花黃綠色，5~7 數，花梗短；雌雄異株，雄花萼片 5，花瓣 5，雄蕊 5，著生於杯狀花盤邊緣。雌蕊柱狀，子房上位，3 室；花柱細長，柱頭 3 裂，裂端再 2 淺裂。蒴果黃色，球形，直徑約 1cm，3 裂。種子每室 2 粒，有紅色肉質假種皮。花期 5~8 月，果期 8~10 月。

成分、藥理：葉含衛矛醇(dulcitol)及 5 個黃酮苷：kaempferol-3,7- $\alpha$ -L-dirhamnoside、kaempferol-7- $\alpha$ -L-rhamnoside、kaempferol-3- $\beta$ -D-gluco-7- $\alpha$ -L-rhamnoside、quercetin-3,7- $\alpha$ -L-dirhamnoside、quercetin-3- $\beta$ -D-gluco-7- $\alpha$ -L-rhamnoside 等。根含鞣質，最近從根皮分離出兩個半萜類的 furans 化合物。種子含脂肪油約達 42~58%。

南蛇藤果實之水煎劑以 45g/kg、22.5g/kg 之量給予小鼠灌胃，高劑量組 40% 呈現鎮靜作用，30% 睡眠；低劑量組 50% 鎮靜，10% 睡眠，並且能夠明顯增強 pentobarbital 之催眠作用。20g/kg 的水煎劑能顯著抑制小鼠的自發活動。

南蛇藤根中所提取出一種紅色結晶對枯草桿菌、金黃色葡萄球菌、普通變形桿菌和大腸桿菌均有抑制作用。對吉田氏肉瘤亦有抑制作用。由南蛇藤根中所提取的南蛇藤鞣質，對 Echo 流行性感冒、副流行性感冒有明顯的抑制作用<sup>(49,50,54,57)</sup>。

效用：根、藤：辛、溫，祛風活血、消腫止痛，治風濕關節炎、跌打損傷、腰腿痛、閉經。葉：苦、平，解毒、散瘀，治跌打損傷、多發性癩腫、毒蛇咬傷。果：甘、苦、平，安神鎮靜，治神經衰弱、心悸、



失眠、健忘<sup>(49,50,53,54)</sup>。

附記：中國有毒植物誌、有毒中草藥彩色圖鑑等書均將本種植物收載，稱全株有毒，並載曰民間取本種根皮水浸液殺蔬菜害蟲，作為天然殺蟲農藥。故使用於人體治療時，用量宜小心斟酌。

### 5. 光果南蛇藤

學名：*Celastrus punctatus* THUNB. (= *C. gracillimus* HAY. ; *C. longeracemosus* HAY. ; *C. geminiflorus* HAY.)

別名：臺東南蛇藤

分布：生於中、高海拔之山區林下，臺灣產於中央山脈、南湖大山、阿里山、臺東、花蓮山地；中國產於華中、華南地區、琉球、日本亦見分布。

形態：蔓性藤本灌木；小枝具皮孔，光滑。葉互生、膜質、橢圓形或長橢圓形，長 3~8cm，寬 2~4cm，先端銳尖或鈍狀，基部楔形，葉緣疏鋸齒狀；葉脈約 6 對，葉柄長約 1cm。聚繖花序排列為圓錐狀，腋生或頂生；雌雄異株，雄花白綠色，花萼闊鐘形，萼片及花瓣均為 5 枚；花盤杯狀，雄蕊自花盤裂片間發出，花藥具粉紅色小點；退化雌蕊之柱頭略作 3 裂。蒴果球形，幾無果梗，直徑約 8mm。種子具紅色假種皮。

成分、藥理：根據本所最近的植物化學及藥理學研究，在光果南蛇藤分離出 4 類，11 種化合物：

(1) 糖醇類：dulcitol

(2) 三萜類： $\beta$ -amyrin、celastrol、maytenfolic acid、3-hydroxyolean-12-en-22,29- $\gamma$ -lactone、oleanolic acid

(3) 植物固醇類： $\beta$ -sitosterol、 $\beta$ -sitosterol- $\beta$ -D-glucoside

(4) 黃酮類：catechin、epicatechin、kaempferol-3,7-O- $\alpha$ -L-dirhamnoside

相對於以往南蛇藤屬(*Celastrus*)已有之 13 種成分分析報告，maytenfolic acid、3-hydroxyolen-12-en-22,29- $\gamma$ -lactone、catechin、epicatechin、kaempferol-3,7-O- $\alpha$ -L-dirhamnoside、catechin、epicatechin、kaempferol-3,7-O- $\alpha$ -L-dirhamnoside，為首次分離得到。

藥理學試驗上發現南蛇藤之粗抽物具有良好之鎮痛、抗血小板凝集作用。經由不同溶媒抽提及濃縮後分得 5 個部分之抽取物，發現對所使用的 KB、P-388、A-549、HT-29、HL-60 等 5 種癌細胞均有不同程度之抑制作用。除外，並發現成分中之 celastrol 兼具抗腫瘤與抗血小板凝集活性，以及

celastrol、3-hydroxyolean-12, en-22, 29- $\gamma$ -lactone、catechin 及 maytenfolic acid 均可抑制由 PMA 所誘發之 ROS 產生，同時這 4 個化合物皆可增加 SOD 的活性，顯示具有良好的抗氧化作用，可能有利於未來用於抗炎、防止老化之應用<sup>(140,141)</sup>。

效用：莖、葉：敷瘡、止痛。藤莖：活血、祛風濕、強筋骨，治筋骨疼痛、腰腿酸痛、四肢麻木、頭痛、牙痛、經閉<sup>(27,140)</sup>。

## 6. 短梗南蛇藤

學名：*Celastrus rosthornianus* LOES

別名：少果南蛇藤、白花藤、黃繩兒、大藤菜(雲南)

分布：生於山坡灌叢或路旁，分布於大陸之中南、西南及陝、甘，福建及臺灣均產。

形態：藤狀灌木，高可達 7m；小枝有較大而突起的密集皮孔。葉窄橢圓形或倒卵狀披針形，長 4~11cm，寬 3~6cm；葉柄長 0.5~1.5cm。花雌雄異株，雄花頂生及腋生，頂生花序長約 5cm，花序軸分枝短；腋生花序僅 1~3 花。雌花序全為腋生，3~7 花；花黃綠色，雄花具杯狀花盤，雄蕊著生於花盤邊緣上；退化之雌蕊短柱狀，子房與杯狀花盤離生，花柱細長，柱頭 3 裂，每裂又 2 又分支。蒴果球形，直徑約 1cm。種子 3~6 粒，具橙紅色假種皮。

成分、藥理：未詳

效用：根、根皮：苦、涼，清熱解毒，消腫。根：治筋骨痛、扭傷、胃痛、經閉、月經不調、失眠、無名腫毒。根皮：用於蛇咬傷、腫毒<sup>(53,55,56)</sup>。

根據文獻的考察，金門市售一條龍類藥材來源植物中的大多衛矛屬植物在藥籍上確都記載有行氣血、祛風濕、壯筋骨、消腫毒，治風濕、跌打等功效。從植物化學成分、藥理來分析，南蛇藤素(celastrol)具有抗菌作用，kaempferitin 類化合物具有 vitamin-P 樣的抗炎作用，kaempferol 具有抗菌、抗炎等作用，以及最近幾年國內的研究陸續發現南蛇藤屬植物中成分的抗菌、抗癌、抗血小板凝集、抗氧化及鎮痛等作用，說明一條龍類藥材如能在藥學上進一步去研究，其效能及發展當不止侷限於目前之與「一條根」、「海芙蓉」及其他多味藥材配合使用於治療風濕諸症而已。

當然，衛矛科的植物大多有毒是研究藥用植物者所習知的常識，在藥理與毒理學的數據尚未研究得很清楚之前，一條龍類民間藥材在劑量使用上仍須小心謹慎才是。

## 第八章 結論

本研究歷經兩年期間之調查、採集、訪問和探討，足跡遍及金門本島、烈嶼開放之地區；限於金門仍為前線，防線、雷區猶四處密佈及管制，部份區域仍不能及，故不免有遺珠之憾，惟本調查乃盡力自海岸、平野至山區展開，由本所師長、前輩協助，使本論文報告得以順利完成，茲歸納統計各項調查研究成果如下：

1. 金門縣藥用植物經調查統計，計有 7 門、207 科、762 屬、1230 種。
2. 金門縣產藥用植物收載於歷代諸家本草者，計有中國藥材 410 種，分別隸屬於 443 種藥用植物。
3. 金門縣產有毒藥用植物，具較明顯毒性者有鳳尾蕉等 87 種。
4. 金門縣特有藥用植物，計有白鼓釘等 12 種；稀有藥用植物，計有白鼓釘等 24 種。
5. 金門縣民間驗方及用藥調查，計由陳振全先生等六人提供 38 則驗方，收錄於本論文，以供臨床學者研究。
6. 金門縣藥用植物藥材價格及銷售情形，經調查、統計、整理計有一條根等 9 種，分屬於 16 種藥用植物。
7. 金門縣值得開發之藥用植物，經評估有潺槁樹等 10 種，提供衛生署、農業試驗、發展單位、農民及相關業者參考。
8. 金門縣特有藥用植物及藥材進行藥用植物學考察者計有潺槁樹等 4 類。

## 參考文獻

1. 蕭清芬主編：金門國家公園自然及人文資源，內政部營建署出版。台北，1996：58~109
2. 中華民國自然生態保育協會：大自然季刊(48) · 金門國家公園專輯，1995：4~91
3. 金門縣文獻委員會：金門縣志(上)，金門縣政府；1991：220~248，305~345-14
4. 金門縣政府主計室：金門縣統計月報·87年11月份，金門縣政府，1998：1~2
5. 吳啟騰主編：金門縣地球科學鄉土教學資源之調查研究，金門縣政府，1993
6. 金門縣農業發展委員會：金門縣土壤肥力測定報告(增訂四版)，金門縣農業試驗所，1994
7. 金門縣政府主計室：金門統計年報(44) · 86年，金門縣政府，1997
8. 金門縣農業試驗所：金門縣氣候概況，1996
9. 國立自然科學博物館：簡訊(134) · 金門植物情報、金門之火成岩，1999-01：4~5
10. 劉業經：金門植被之調查與研究，國家科學委員會，1985
11. 金門縣林務所：福建省金門縣林務所簡介，1997
12. 邱年永、楊榮季：金門之藥用植物研究(第一報)金門之藥用植物調查，中國醫藥學院研究年報(第8期)，1977：891~903
13. 邱年永、陳珊峰、賴森賢：金門之藥用植物研究(第二報)金門之藥用植物調查，中國醫藥學院研究年報(第10期)，1979：319~327
14. 金門林務所：金門樹木，金門縣林務所，1981
15. 陳明義、毆辰雄、呂金誠：金門常見的綠化植物，金門縣政府及行政院農委會，1992
16. 陳明義、毆辰雄、呂金誠：金門常見觀賞植物，金門縣政府及行政院農委會，1994
17. 張金成、楊武都：金門藥用植物圖鑑(一)、(二)，金門縣農業試驗所，1995，1997
18. 許寬、陳西村：金門植物調查圖鑑①、②/野生植物(一)、(二)，金門縣林務所，1996
19. 盧元培、許志仁、葉鈞培：金門地區校園植物，國立金門高級農工職業學校，1996
20. 陳西村：金門野生植物名錄，1998
21. 金門縣政府：科學教育資訊(特刊號)：后湖到古崗湖潮間帶礁岩之生

- 物調查研究，1993：125~128
- 22.金門縣農業試驗所：福建省金門農業試驗所簡介，1997
  - 23.甘偉松：藥用植物學，國立中國醫藥研究所。台北，1975；1986
  - 24.沈聯德：藥用植物學，人民衛生出版社。北京，1996
  - 25.臺灣植物志編輯委員會：臺灣顯花植物(I)~(VI)/英文 Flora of Taiwan，現代關係出版社。台北，1975~1979
  - 26.楊再義：臺灣植物名彙，天然書社有限公司。台北，1982
  - 27.甘偉松：臺灣藥用植物誌(1)~(3)，國立中國醫藥研究所。台北，1970；1972
  - 28.甘偉松：臺灣植物藥材誌(1)~(3)，中國醫藥出版社。台北，1978~1980
  - 29.顏焜熒：原色常用中藥圖鑑，南天書局。台北，1980
  - 30.顏焜熒：原色中藥飲片圖鑑，南天書局。台北，1980
  - 31.顏焜熒：原色生藥學，南天書局。台北，1985
  - 32.顏焜熒：中藥成分最近的研究，國立中國醫藥研究所，1968
  - 33.顏焜熒：常用中藥之藥理(I)~(VI)，國立中國醫藥研究所。台北，1970；1970；1971；1984；1984；1984
  - 34.謝明村、陳忠川、謝文全、邱年永等編著：中國藥材學，國立編譯館。台北，1988
  - 35.邱年永、張光雄：原色臺灣藥用植物圖鑑(1)~(5)，南天書局。台北，1983；1986；1992；1995；1998
  - 36.邱年永、張光雄：常用中藥手冊，明通醫藥雜誌社。台中，1992
  - 37.邱年永、許喬木：原色野生食用植物圖鑑，南天書局。台北，1980
  - 38.蕭培根、連文琰：原色中藥原植物圖鑑(上)(下)，南天書局。台北，1998
  - 39.中國藥典委員會：新編中國藥典中藥彩色圖集，旺文出版社。台北，1996
  - 40.萊斯莉·布倫尼斯：藥用植物圖鑑，貓頭鷹出版社。台北，1996
  - 41.臺灣特用植物圖鑑編輯小組：臺灣特用植物圖鑑，臺灣省立博物館。台北，1985
  - 42.林正義：臺灣耕地之雜草，台灣大學農藝系。台北，1968
  - 43.洪丁興、孟傳樓、陳明義：臺灣海濱植物(1)~(3)，農復會、林務局、中興大學合作印行，1976；1978；1981
  - 44.李勉民主編：常見藥草圖說，讀者文摘遠東有限公司。香港，1994
  - 45.錢信忠主編：中國本草彩色圖鑑·常用中藥篇(上、中、下卷)，人民衛生出版社。北京，1996
  - 46.吳家榮、邱德文主編：中國常用中草藥彩色圖譜，貴州科技出版社。貴州，1993
  - 47.徐國鈞主編：中草藥彩色圖譜，福建科學技術衛生出版社。福州，1990
  - 48.羅獻瑞主編：實用中草藥彩色圖集(1)~(4)，廣東科技出版社。廣州，

- 1992、1993、1994、1997
- 49.江蘇新醫學院：中藥大辭典(上)(下)，上海科學技術出版社·上海，1978
  - 50.徐國鈞、何宏賢、徐珞珊、金蓉鸞：中國藥材學(上)、(下)，中國醫藥科技出版社·北京，1996
  - 51.中國藥品生物製品檢定所等主編：中藥材手冊，人民衛生出版社·北京，1994
  - 52.中國醫科院藥物研究所等編：新華本草綱要(I)~(III)，上海科學技術出版社·上海，1988~1990
  - 53.中國中藥資源叢書編輯委員會：中國中藥資源記要，科學出版社·北京，1994
  - 54.全國中草藥匯編編寫組、謝宗萬主編：全國中草藥匯編(上)(下)，人民衛生出版社·北京，1996
  - 55.福建省中醫藥研究院：福建藥物志(一)~(三)，福建科學技術出版社·福州，1992；1994；1994
  - 56.福建省中藥資源普查辦公室：福建省中藥資源調查·福州，1998
  - 57.王本祥主編：現代中藥藥理學，天津科學技術出版社·天津，1997
  - 58.中國科學院華南植物研究所：廣東植物志(一)~(三)，廣東科技出版社·廣州，1989；1991；1995
  - 59.應紹舜：臺灣高等植物彩色圖鑑(Vol.1~2)，國立臺灣大學森林系·台北，1975；1977
  - 60.溫太輝：中國竹類彩色圖鑑，淑馨出版社·台北，1993
  - 61.楊增宏、張啟泰、馮志丹、郎楷永、李恒：中國野生蘭花，臺灣珠海出版社·台北，1993
  - 62.甘偉松、那琦、張賢哲：南投縣藥用植物資源之調查研究，中國醫藥學院研究年報 Vol.8；461-620，中國醫藥學院·台中，1977
  - 63.甘偉松、那琦、江宗會：雲林縣藥用植物資源之調查研究，中國醫藥學院研究年報 Vol.9；193-328，中國醫藥學院·台中，1978
  - 64.甘偉松、那琦、廖江川：臺中縣藥用植物資源之調查研究，中國醫藥學院研究年報 Vol.10；621-742，中國醫藥學院·台中，1979
  - 65.甘偉松、那琦、許秀夫：彰化縣藥用植物資源之調查研究，中國醫藥學院研究年報 Vol.11；215-346，中國醫藥學院·台中，1980
  - 66.甘偉松、那琦、江雙美：臺中市藥用植物資源之調查研究，中國醫藥學院研究年報 Vol.11；419-500，中國醫藥學院·台中，1980
  - 67.甘偉松、那琦、廖勝吉：屏東縣藥用植物資源之調查研究，中國醫藥學院中國藥學研究所·台中，1982
  - 68.甘偉松、那琦、胡隆傑：苗栗縣藥用植物資源之調查研究，中國醫藥學院中國藥學研究所·台中，1984

- 69.甘偉松、那琦、張賢哲、蔡明宗：桃園縣藥用植物資源之調查研究，中國醫藥學院中國藥學研究所·台中，1986
- 70.甘偉松、那琦、張賢哲、廖英娟：嘉義縣藥用植物資源之調查研究，中國醫藥學院中國藥學研究所·台中，1987
- 71.甘偉松、那琦、張賢哲、李志華：新竹縣藥用植物資源之調查研究，中國醫藥學院中國藥學研究所·台中，1988
- 72.甘偉松、那琦、張賢哲、施純青：臺南縣藥用植物資源之調查研究，中國醫藥學院中國藥學研究所·台中，1988
- 73.甘偉松、那琦、張賢哲、黃泰源：高雄縣藥用植物資源之調查研究，中國醫藥學院中國藥學研究所·台中，1991
- 74.甘偉松、那琦、張賢哲、吳偉任：臺北縣藥用植物資源之調查研究，中國醫藥學院中國藥學研究所·台中，1993
- 75.甘偉松、那琦、張賢哲、林新旺：宜蘭縣藥用植物資源之調查研究，中國醫藥學院中國藥學研究所·台中，1994
- 76.謝文全、謝明村、邱年永、楊來發：臺灣產中藥材之調查研究(四)花蓮縣藥用植物資源之調查研究，行政院衛生署中醫藥委員會八十六年度委託研究計劃成果報告，1997
- 77.謝文全、謝明村、邱年永、黃昭郎：臺灣產中藥材之調查研究(五)臺東縣藥用植物資源之調查研究，行政院衛生署中醫藥委員會八十六年度委託研究計劃成果報告，1997
- 78.謝文全、謝明村、邱年永、林榮貴：臺灣產中藥材之調查研究(六)澎湖縣藥用植物資源之調查研究，行政院衛生署中醫藥委員會八十七年度委託研究計劃成果報告，1998
- 79.那琦：本草學，南天書局有限公司·台北，1974
- 80.謝文全：本草學總論，中國醫藥學院中國藥學研究所·台中，1984
- 81.李沐勳：本草藥材選輯，勝昌藥誌雜誌社·台北，1988
- 82.後漢·神農本草經/清·孫星衍、孫馮翼：重輯神農本草經，昭人出版社·台中，1976
- 83.魏晉·名醫別錄/那琦、謝文全：重輯名醫別錄，中國醫藥學院中國藥學研究所·台中，1977
- 84.魏·吳普：吳普本草/尚志鈞等輯校，上海科學技術出版社·上海，1987
- 85.唐·蘇敬等編：新修本草/岡西為人：重輯新修本草，國立中國醫藥研究所·台北，1964
- 86.唐·孟詵補養方、張鼎增補：食療本草，敦煌石室古本草，新文豐出版股份有限公司·台北，1976
- 87.唐·陳藏器：本草拾遺/那琦、謝文全、林麗玲輯校：重輯本草拾遺，華夏文獻資料出版社·台北，1988

- 88.宋·劉翰、馬志等：開寶重訂草本/那琦、謝文全等：重輯開寶重訂本草，中國醫藥學院中國藥學研究所·台中，1998
- 89.宋·掌禹錫：嘉祐補註神農本草/那琦、謝文全、李一宏：重輯嘉祐補註本草，中國醫藥學院中國藥學研究所·台中，1989
- 90.宋·蘇頌：圖經本草/胡乃長、王致譜輯註，福建科學技術出版社·福州，1988
- 91.宋·唐慎微等：經史證類大觀本草，正言出版社·台北，1976
- 92.金·元問，張存惠晦明軒版：重修政和經史證類備用本草，南天書局有限公司·台北，1976
- 93.明·周定王朱櫛：救荒本草，臺灣商務印書館·台北，1967
- 94.明·李時珍：本草綱目，文光圖書公司·台北，1968
- 95.清·汪昂：本草備要，昭人出版社·台中，1981
- 96.清·趙學敏：本草綱目拾遺，旋風出版社·台北，1970
- 97.清·吳其濬：植物名實圖考長編，世界書局·台北，1962
- 98.清·吳其濬：植物名實圖考，世界書局·台北，1962
- 99.甘偉松：臺灣有毒植物誌，國立中國醫藥研究所·台北，1978
- 100.張日武：傳統中草藥之毒性評估·1997中草藥國際研討會論文摘要，行政院衛生署中醫藥委員會·台北，1997
- 101.楊倉良主編：毒藥本草，中國中醫藥出版社·北京，1993
- 102.郭曉莊主編：有毒中草藥大辭典，天津科技翻譯出版公司·天津，1992
- 103.貝新法、江鳳鳴：有毒中草藥的鑑別與中毒救治，中國中醫藥出版社·北京，1997
- 104.朱亞峰：中藥中成藥解毒手冊，人民軍醫出版社·北京，1997
- 105.李秀英主編：有毒中藥鑑別、炮製與保管，科學技術文獻出版社·北京，1996
- 106.徐國士、呂勝由：臺灣的稀有植物，渡假出版社·台北，1984
- 107.徐國士：臺灣稀有及有滅絕危機之植物，台灣省政府教育廳，1980
- 108.李壬水：金門草藥常識，李壬水發行·金門，1981
- 109.杜金池、盧煌勝、劉新裕主編：臺灣地區藥用植物資源之開發與利用學術研討會專刊，台灣省農業試驗所·台中，1995
- 110.劉新裕、謝文全、邱年永等：八十八年度農村青年中短期農業專業訓練·保健植物之開發與利用班講義，台灣省農業試驗所·台中，1999
- 111.胥雲主編：中藥及保健品研究開發技術指南，中國醫藥科技出版社·北京，1994
- 112.國際健康食品學會：健康·營養食品總覽(中)健康食品篇，青春出版社·台北，1995
- 113.國際健康食品學會：健康·營養食品總覽(下)機能食品篇，青春出版社·



台北，1995

- 114.邱年永：百草茶原植物，弘祥出版社·台中，1991
- 115.邱年永：藥用植物栽培法，大學圖書出版社·台北，1973
- 116.王伯微等合編：食藥用菇類的培養與應用，食品工業發展研究所·新竹，1998
- 117.高愿君主編：中國野生植物開發與加工利用，中國輕工業出版社·北京，1997
- 118.崔同寅主編：補益中藥的鑑別與正確應用，中國醫藥科技出版社·北京，1996
- 119.陸欽堯、黎明：抗衰老的中草藥，渡假出版社·台北，1993
- 120.周榮漢主編：中藥資源學，中國醫藥科技出版社·北京，1993
- 121.中國藥材公司：中國中藥資源，科學出版社·北京，1995
- 122.陳可冀、李春生主編：新編抗衰老中藥學，人民衛生出版社·北京，1998
- 123.李德愛：營養滋補藥的應用，青島海洋大學出版社·青島，1994
- 124.陸美英、仇志榮：藥用植物栽培與加工，上海中醫學院出版社·上海，1992
- 125.莊兆祥：增訂嶺南採藥錄(上)，現代中醫藥學院出版·香港，1954：88
- 126.中國科學院中國植物誌編輯委員會、李錫文主編：中國植物志(31)，科學出版社·北京，1984：1~3,261~285
- 127.鄭萬均：中國樹木誌，中國林業出版社·北京，1983：658
- 128.中國醫科院藥用植物資源開發研究所雲南分所：西雙版納藥用植物名錄，雲南民族出版社·昆明，1991：36~37
- 129.甘偉松等校訂：中國高等植物圖誌，宏業書局·台北，1980：846
- 130.廖日京：臺灣樟科植物之學名訂正，國立台灣大學森林研究所，廖日京教授出版·台北，1988：161~163
- 131.雲南省藥材公司：雲南中藥資源名錄，科學出版社·北京，1993：160
- 132.中國國家醫藥管理局中草藥情報中心站：植物藥有效成分手冊，人民衛生出版社·北京，1986：641~643,760~761,876~878
- 133.葉茂生、鄭隨和：臺灣豆類植物資源彩色圖鑑，行政院農委會，1991
- 134.陳忠川：臺灣產千筋拔之生藥學研究，中國醫藥學院研究年報(11)·台中，1980：145~171
- 135.陳敏、羅思齊、陳鈞鴻：蔓性千斤拔化學成分的研究。藥學學報·中國，1991
- 136.陳吉平、林俊清、難波恒雄：臺灣生藥資源之開發研究(VI)：83種生藥之體外對12種細菌之抗菌試驗，生藥學雜誌，1987；41(3)：215~225
- 137.中國中醫研究院中藥研究所·謝宗萬、余友芬主編：全國中草藥名鑑(上、下)——中草藥同名異物集，人民衛生出版社·北京，1996

138. 郭曜豪等：南華南蛇藤抗癌成分之研究，中醫藥雜誌(vol.5,no.4)，國立中國醫藥研究所·台北，1994：196-197
139. 廖文彬、黎世源：大葉南蛇藤和象牙樹果實化學成分研究，中國文化大學應用化學研究所·台北，1996
140. 李威著、張永勳、何禮剛、謝明村：南蛇藤之化學與藥理學研究，中國醫藥學院中國藥學研究所·台中，1998
141. 李威著、張永勳、何禮剛、謝明村：光果南蛇藤活性成分之研究，中國醫藥學院中國藥學研究所·台中，1993

## 謝 辭

本調查研究承蒙 行政院衛生署中醫藥委員會 委託計畫經費之補助，署內各級長官、同仁及本校、本所諸多師生之關切及協助，在此謹表最高之謝意。

在金門實地調查當中，承蒙烈嶼陳振全兄，林務所陳西村先生，農試所洪啟福、楊武都先生，縣政府農林課陳世保課長、楊慧明技正，金門青草行王異生先生，后沙一條根專業中心楊素卿小姐、山后民俗文化村王世英先生等好友的鼎力相助。謹此致表由衷的感謝。

附錄

表 2-1

金門縣疆界  
(中華民國八十六年底)

方位	地點	經緯度			
		經緯別	度	分	秒
幾何中心	北太武山	東經	118	24	
		北緯	24	27	
極東	北碇	東經	118	31	1
		北緯	24	25	55
極南	東碇	東經	118	13	8
		北緯	24	9	48
極西	五擔	東經	118	8	6
		北緯	24	22	38
極北	大嶝田墘	東經	118	19	6
		北緯	24	34	16

資料來源：金門縣統計月報(87年11月份)/金門縣政府主計室

表 2-2

金門本島疆界

方位	地點	經緯度			
		經緯別	度	分	秒
幾何中心	金湖鎮	東經	118	24	
	北太武山	北緯	24	27	
極東	金湖鎮	東經	118	28	
	復國墩	北緯	24	25	
極南	金城鎮	東經	118	19	
	珠山	北緯	24	24	
極西	金城鎮	東經	118	8	
	水頭	北緯	24	22	
極北	金沙鎮	東經	118	20	
	馬山	北緯	24	33	

附註：初測：47.7

資料來源：金門縣志·卷二·土地志(80年增修)/金門縣政府

表 2-3

金門縣縣境總面積  
(中華民國八十六年底)

區域別		面積 (平方公里)	佔總面積百分比	海岸線長度 (公里)
總計		178.9560	100.00	110.15
金門 本島	小計	134.2500	75.02	
	金城鎮	21.7080	12.13	
	金寧鎮	29.8540	16.68	
	金湖鎮	41.6000	23.25	
	金沙鎮	41.0880	22.96	
小金門	烈嶼鄉	14.8510	8.30	89.95
外 圍 島 嶼	小計	29.8550	16.68	
	大嶝	22.7500	12.71	
	小嶝	3.3100	1.85	
	角嶼	2.4400	1.36	
	大膽	0.7900	0.44	
	二膽	0.2800	0.16	
	東碇	0.0160	0.01	
	北碇	0.0800	0.05	
	草嶼	0.0700	0.04	
	后嶼	0.0320	0.02	
	建功嶼	0.0050	0.00	
	復興嶼	0.0500	0.03	
	猛虎嶼	0.0250	0.01	
	獅嶼	0.0070	0.00	
				20.20

附註：實際行政縣境總面積 150.456 km<sup>2</sup> (不含中共統治的大、小嶝、角嶼)

資料來源：金門縣統計月報(87年11月份)/金門縣政府主計室

表 2-4

面積及縱橫里數  
(中華民國八十六年底)

面積(平方公里)				
退潮時	滿潮時	總面積	縱(公里)距	橫(公里)距
176.1550	161.0700	176.1550	28.5025	39.0500

附註：初測：41 複測：44.12

資料來源：金門縣統計月報(87年11月份)/金門縣政府主計室

表 2-5

## 金門縣農地質地分析估計面積及百分比

地區	測定土壤		砂 土		壤質砂土		砂質壤土		壤 土		粉砂質壤土		砂質粘壤土	
	樣品數	公頃	公頃	%	公頃	%	公頃	%	公頃	%	公頃	%	公頃	%
金城鎮	228	1381	6.3	0.45	1337.2	96.82	25.2	1.82	6.3	0.45	-	-	6.3	0.45
金寧鄉	327	1592	5.3	0.33	1375.3	86.38	24.5	1.53	29.4	1.84	44.3	2.78	113.31	7.11
金湖鎮	476	848	-	-	710.4	83.77	90.2	10.63	5.8	0.86	-	-	40.7	4.79
金沙鎮	455	1825	-	-	1714.3	93.93	88.7	4.86	-	-	4.0	0.21	16.7	0.91
烈嶼鄉	180	683	-	-	612.6	89.69	4.40	0.64	44.5	6.51	22.2	3.25	-	-
合 計	1666	6329	11.60	0.18	5825.6	92.05	149.4	2.36	86	1.35	70.5	1.11	177	2.79

備考：山坵及軍用地約佔 11.76%未做測定

表 2-6

## 金門縣農地表土土壤反應估計面積及百分比

(面積：公頃)

地區	測定土壤		強酸性 pH<5.6		酸 性 pH5.6-6.5		中 性 pH6.6-7.3		微鹼性 pH7.4-8.0		鹼 性 pH>8.0		備考
	樣品數	公頃	公頃	%	公頃	%	公頃	%	公頃	%	公頃	%	
金城鎮	228	1407	779.4	55.39	487.9	34.67	11.4	8.10	18.9	1.34	6.2	0.44	(山坵地)佔 14.30%
金寧鄉	327	1558	680.6	43.68	719.5	46.18	73.8	4.73	73.8	4.73	9.8	0.62	
金湖鎮	476	1147	541.5	47.21	465.8	40.61	101.8	8.87	26.5	2.31	11.8	1.02	
金沙鎮	455	1334	423.4	31.73	579.7	43.45	232.8	17.45	84.7	6.34	12.7	0.95	
烈嶼鄉	180	701	178.6	25.47	414.3	59.17	75.8	10.81	26.7	3.80	4.6	0.65	
合 計	1666	6147	2603.5	42.36	2667.7	43.40	598.2	9.73	230.6	3.75	45.1	0.73	

表 2-7

## 金門縣農地表土有機物含量分布估計面積及百分比

地區	測定土壤		極低(VL) <1%		低(L) 1%-2%		中(M) 2%		高(H) >3%		備考
	樣品數	公頃	面積 HA	%	面積 HA	%	面積 HA	%	面積 HA	%	
金城鎮	228	1388	994.8	71.67	380.4	27.41	12.08	0.92	-	-	未測定 (含山、 軍用地) 約佔 8.61%
金寧鄉	327	1558	1514.6	97.21	43.3	2.77	-	-	-	-	
金湖鎮	476	1174	1095.0	92.27	79.0	7.73	-	-	-	-	
金沙鎮	455	1694	1537.3	90.74	156.6	9.24	-	-	-	-	
烈嶼鄉	180	69	470.0	68.11	220.2	31.91	5.0	0.72	-	-	
合 計	1666	6504	5661.6	86.32	379.1	13.40	17.8	0.27	-	-	

表 2-8

金門縣農地表土中磷肥含量估計面積及百分比

單位：P<sub>2</sub>O<sub>5</sub> kg/HA

地區	測定土壤		極低(VL) <23kg/HA		低(L) 24-58kg/HA		中(M) 59-115kg/HA		高(H) >115kg/HA		備考
	樣品數	公頃	面積 HA	%	面積 HA	%	面積 HA	%	面積 HA	%	
金城鎮	228	1363	6.3	0.46	69.17	5.04	114.1	8.37	1172.5	-86.02	未測定 (含山、 軍用地) 約估 10.69%
金寧鄉	327	1583	83.8	5.29	138	8.71	290.9	18.30	1069.8	67.58	
金湖鎮	476	1165	267.8	22.98	125.3	10.75	221.3	18.99	550.3	47.23	
金沙鎮	455	1626	190.5	11.71	97.40	5.99	249.7	15.35	1087.9	66.90	
烈嶼鄉	180	669	66.9	10.00	62.4	9.32	147.3	22.01	392.6	58.68	
合計	1666	6406	615.3	9.6	492.8	7.69	1023.3	15.97	4273.1	66.72	

表 2-9

金門縣農地表土鉀肥含量估計面積與百分比

單位：K<sub>2</sub>O 公斤/公頃

地區	測定土壤		極低(VL) <45kg/HA		低(L) 46-105kg/HA		中(M) 106-240kg/HA		高(H) >240kg/HA		備考
	樣品數	公頃	面積 HA	%	面積 HA	%	面積 HA	%	面積 HA	%	
金城鎮	228	1356	69.7	5.14	475.3	35.05	747.8	55.14	63.3	4.66	未測定 (含山、 軍用地) 約估 8.86%
金寧鄉	327	1583	78.9	4.66	1148.6	72.55	276.0	17.43	78.9	4.98	
金湖鎮	476	1165	87.4	7.50	663.8	56.97	398.9	34.24	14.6	1.25	
金沙鎮	455	1727	139.7	8.08	1049.9	60.79	461.3	26.71	76.3	4.41	
烈嶼鄉	180	705	4.5	0.63	236.5	33.54	397.1	56.32	66.9	9.48	
合計	1666	6536	380.2	5.81	3574.1	54.68	2281.1	34.90	300	4.59	

表 2-5-2-9 · 資料來源：金門縣土壤肥力測定報告(83 年元月)/金門縣農業試驗所

表 2-10

金門縣各項氣象要素總表

月份	項目 平均溫 ℃	平高 均氣 最溫	平低 均氣 最溫	絕高 對氣 最溫	絕低 對氣 最溫	降 水 量 (公厘)	平氣 均張 水力 (公厘)	平對 均濕 相度 (%)	蒸 發 量 (公厘)	日時 照數 (小時)	最 多 風 向	平風 均速 (M/S)	有 霧 日 數	有 霜 日 數
1	12.7	16.8	10.0	27.0	3.0	35.3	8.5	74	94.8	116.6	NE	4.3	2.5	2.0
2	12.9	16.5	10.1	25.5	3.6	63.6	8.7	77	83.8	93.1	NE	4.2	3.3	1.9
3	15.0	18.8	12.2	28.1	3.0	90.2	10.5	80	103.9	102.3	NE	3.8	6.4	0.3
4	19.1	22.8	16.2	31.6	9.0	122.6	13.9	82	125.4	125.6	NE	3.5	8.0	-
5	23.1	25.8	20.6	32.7	15.0	143.9	17.8	83	144.9	151.3	NE	3.4	5.1	-
6	26.1	29.3	23.8	35.8	18.0	160.0	21.5	84	156.8	177.4	SW	3.1	1.3	-
7	28.2	31.9	25.8	37.0	20.0	130.9	23.5	82	194.0	236.4	SW	2.8	0.3	-
8	28.2	32.0	25.7	36.3	22.4	121.5	23.4	82	194.6	225.5	SW	2.8	0.2	-
9	26.8	30.6	24.3	36.7	17.5	111.1	22.0	80	178.8	189.4	NE	3.7	0.3	-
10	23.5	27.5	20.7	34.0	13.0	21.3	16.5	73	167.7	188.5	NE	4.5	0.1	-
11	19.4	23.5	16.5	31.0	9.0	27.5	13.0	71	130.9	153.3	NE	4.5	0.5	-
12	15.5	19.5	12.5	26.6	3.8	21.5	10.2	72	108.7	144.8	NE	4.2	2.3	0.3
平均	20.8	24.6	18.2				15.8	78			NE	3.7		
年總計						1049.4			1684.3	1904.2			30.3	4.5
備考														

附註：統計時間：民國 43 年~84 年(42 年間)

資料來源：金門縣氣候概況(85 年 6 月)/金門縣農業試驗所



圖 2-1 金門地圖

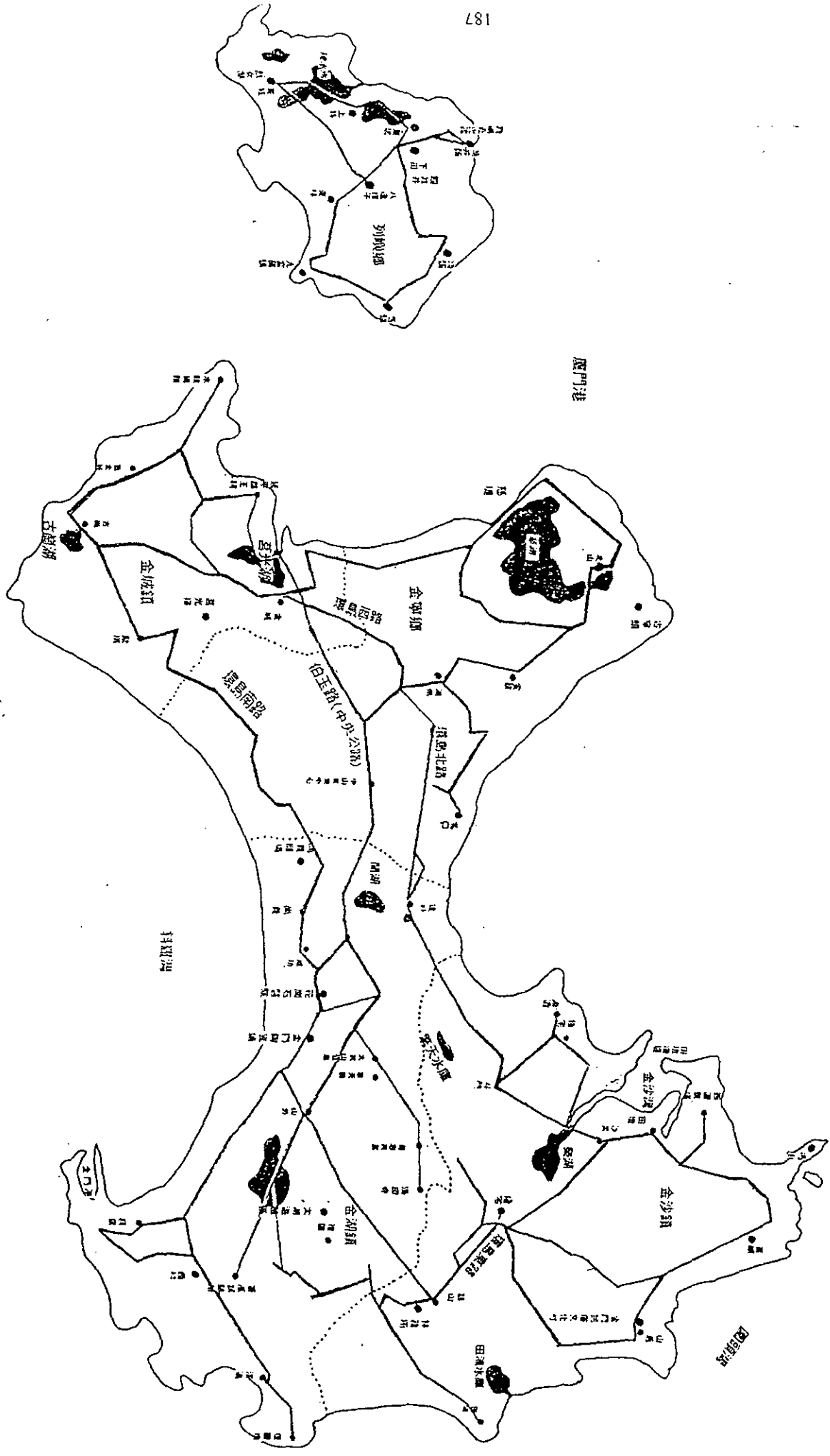



金門縣值得開發藥用植物之彩色圖照  
(請參考P.152~157內文)



潺槁樹



菲律賓千斤拔

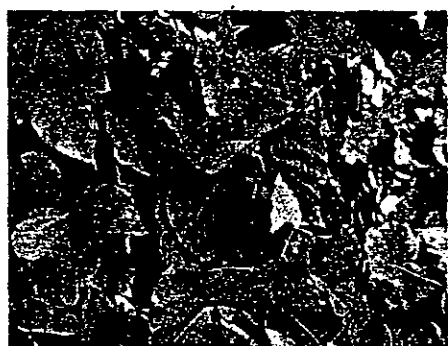

野葛



狐狸尾



南蛇藤

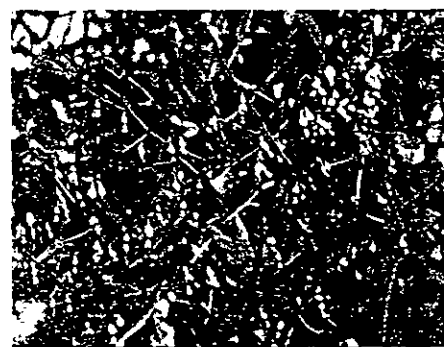

榿梧



月見草

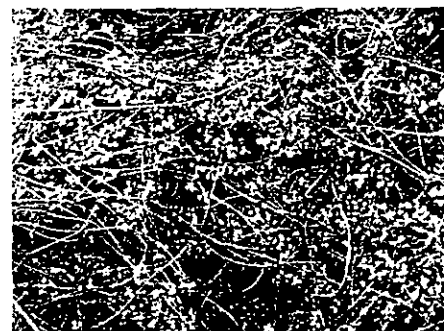

豆菟絲

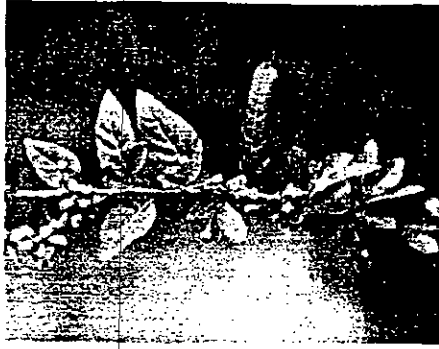

枸杞



蘆薈